泰東日報

昭和五年八月二十八日 舊曆七月五日

發行人 阿部眞言 編輯人 陳逸民 印刷人 李福綿
發行所 大連市奧町八十五番地 泰東日報社
電話社長及營業（長）四五二四 編輯八〇九二 廣告八〇九三 大連郵便局私設函第七九號
▲定報價目（以現大洋爲本位）定價現大洋壹元每份零售半角 郵送先滙每月一元三角半角 年七元五角全年十四元八角（郵費在內）▲廣告刊例（以現大洋爲本位）字每日一元 每行五號字十三 長期者另議 特別地位加倍

張學良對北方之態度
個人表示贊成
政府樹立似已默認

【北平二十六日發電】北方側前曾派代表往訪張學良、攜帶唯一無二之周代大鏡時價稱值百萬元之國寶贈呈張學良、同時並將平津地盤讓與東北派、此爲北方派之最後拉攏張學良之手段、而關于其結果有種種之宣傳、但張學良嚴守中立之態度、結局北方政府如果成立相信張學良對此將以默認之程度而給與諒解、

【北平二十六日發電】赴北戴河之陳公博、覃振郭泰祺之三代表於本晚八時歸平、當即臨汪精衞之慰勞宴、覃振氏關于會見張學良之結果有如左之談話、

張學良氏爲國家人民幸福、絕對希望和平統一、雖云歸瀋後決定具體之態度、但張學良個人表示贊成參加北方政府、

漢口行營要人之談話
蔣派軍不足討共
湘鄂贛三省除首府全被蹂躪

【漢口二十六日發電】由湖南湖北江西三省之省黨部省政府、及軍部所組織之討、伐共產軍之三省連席會議、自二十七日在武漢行營開會、三省之代表已全部到來、武漢行營之一要人對日本記者有如左之談話、

公開的說來對於湘鄂贛三省之共產軍勢力、蔣派（中央軍）軍之兵力實爲不足、故不能有積極的討伐、雖有三省連席會議之開會、但若武漢之軍隊僅以現在之兵力、則決不能有何等之決定在共產軍之組織兵士之素質絕非如世間一般人所想像者實爲出人意外之强硬軍隊、在津浦線雖奪回濟南、但所以不能再行北進者南北只有如此而對峙、其原因乃湘鄂贛三省將被共產軍所占領在現下除三省之首都及其附近以及南潯鐵道沿線外、其他完全委之於共產軍之蹂躪爲事實、在濟南奪回之當時、曾令教導第三師返漢口、但並未實行、然即使增此一師之勢力對共產軍亦無辦法、

寧府最近招集
第四次全體會議
着手整理三全以來之政治黨務進行狀態以備報告

【上海二十六日發電】國民政府以最近各方面之戰況對將軍漸成有力之展開預想不久即將告終、而決定最近在南京召集第四次全體會議、於二十五日命令各有關係機關作第三次全體會以來之政治、黨務進行狀態報告書、

北方政府決定之過渡憲法約法

【北平二十六日發電】在本日中央黨部常務委員會及組織部之聯席會議、對于過渡的憲法約法起草之根本點、大要有如左之決定、由建國大綱而制定實施訓政時憲法、約法爲基礎其中心點以左列四項、

一、保証人民公私權利
二、中央政府之權限
三、各省政府之權限
四、各縣地方人之權限

在起草委員成立後一月以內完成、得到中央黨部之承認、對此之宣布雖需要國民會議之承認、但在必要時可由中央黨部公布實施後再行追認、

共軍射擊日艦出雲

【佐世保二十六日發電】據佐世保鎭守府無線電之着電云、日本軍艦出雲號於二十四日在向九江航行中、於午後三時頃在武穴上流十八哩之地點、突受共產軍之猛烈射擊、當即反擊、幸艦體無異狀、

何健向蔣請援
現在兵力不足討共
蔣派將由津浦調援軍

【南京二十六日發電】因共產軍之侵入放棄瀏陽之何健氏、本日對蔣介石、及譚延闓報告共產軍占領瀏陽之狀況、謂本人在永安市督勵部下嚴防中、但以兵力不足討共實爲困難、而電請希望大軍來援在蔣派方面將由津浦線方面調二、三師部隊應援何健軍、

蔣介石
由徐赴柳河

【上海電】蔣二十五日由徐赴柳河、指揮軍事、蔣軍平漢隴海兩路、向鄭州前進、

蔣軍飛機今晨
擲彈襲北平

【北平二十七日發電】南軍飛行機二架、於今晨九時五十分來北平擲炸彈、全城驚恐、惹起一大混亂、

晉省財政狀況
軍費佔收入十分之九

【太原通訊】值此聯軍四五十萬正在前方拚命之時、一切餉糈、均賴山西供養、而山西最近財政狀況究竟如何、想爲國人急欲知者也、茲據財廳某員談、本省財政、全月收入約計百四十萬、每月開支、約百七十萬（軍費約佔百二十萬、政教各費約佔五十萬、）不足之額數、平均每月總在三十萬以上、即由財廳出名、向山西省銀行息借、借有成數、積零爲整、書借契一張、由各項稅收作担保、交省銀行收藏至前方聯軍供養、不在財廳開支、

撥、聞每日平均須支出三十萬、依以往數月戰事之計算、每月供給前方、約在千萬元左右、

粵軍封鎖撫河
張桂軍改攻爲守
陳濟棠今明再赴平南

【香港電】張桂軍原擬三路襲梧、因八路軍有備、乃改攻爲守、以張部守柳、梁朝璣守桂林、平樂、許宗武守修蕩、白崇禧守來賓賓陽、龍雲代表陸仁夫抵粵、商接濟入桂滇軍費、陳濟棠（二十三）或徹（二十四）再赴平南、指揮各軍攻邕柳、梧行營封鎖撫河、昭平以上交通已斷、

中韓聯合共軍
計劃襲擊興濱縣
審詢結果得知有日共黨參加

【東京二十六日發電】據間島地方之中國共產黨所指揮之中韓聯合共產軍、受間島日軍痛剿、而遁入深山、但據某處之情報云、最近有武裝之共產黨一團沿吉敦線南下、高揭赤旗來至興濱附近之村子頭山、在準備襲擊興濱縣中、遼寧當局得報討伐之結果逮捕三人在審問後、得知其中尚有日本共產黨員、參加計劃由二道溝安圖縣進攻間島、

蔣氏行賞部將
夏陳大陞官

【南京電】對於津浦線之戰勝、蔣介石已對各將士發出嘉獎督勵之電、同時又與以論功行賞、故二十一日已發表夏斗寅陞任二十一路總指揮、陳誠則陞任爲十九軍長、云、

寧府聲明撤廢釐金
國定稅率十月間實施
晉冀察綏 整理 處籌

【上海二十六日發電】國民政府新國定稅率之實施期爲十月中旬、關於與此最有密接關係之釐金撤廢、財政部當局有如左之重要聲明、

對於釐金撤廢不論有如何之事件、必定自十月實施各地方因釐金之撤廢而失去一萬萬三千萬元之財源、而在此內有三千萬元爲釐金及類似諸手數料在釐金廢止之同時、其餘一萬萬元中之三千萬元由關稅增收之一部塡補之更剩餘之七千萬元分爲三年第一年由中央塡補全額、第二年補助半額、第三年應實現而定全額之補助方針、在此釐金撤廢之後將公佈新稅率而關稅自主之名實皆實行矣、

威埠接收後
改爲中央直轄市

【南京通信】收回威海衞問題、業由中英雙方簽訂傳約及換文、俟互換後即可實行接收、最近外部方面爲籌備接收手續、已在京組織籌備處、並指定專員辦理一切、一面派徐祖善前往當地調查、業已返京、擬具詳細報告書、呈報外部、現該部以威海衞若於接收後改爲軍港、則經費方面不免感覺困難、若改爲縣或屬於省之市、亦與該處地位有關、故決改爲中央直轄之市、已擬具組織法草案、呈請行政院鑒核、茲覓錄草案如下、（第一條）本市遵照國府公布市組織法第二條第三項之規定組織之、直隸於行政院（第二條）本市分爲區坊閭鄰、其區域之劃定或變更、由行政院呈請國府決定之、（第三條）市民之行使選舉罷免創制複決之權、依照市組織法第六條之規定、（第四條）本市辦理左列各項職務、一戶口調查及人事登記事項、二育幼養老濟貧救災等設備事項、三糧食儲備及調節事項、四農工商業之改良及保護事項、五勞工行政事項、六造林墾牧漁獵之保護及取締事項、七民營公用事業監督事項、八合作社及互助事業之組織及指導事項、九風俗改良事項、十教育及其他文化事項、十一公安事項、十二消防事項、十三公共衞生事項、十四醫院菜市屠宰場及公共娛樂場所之設置及取締事項、十五財政收支及預算決算編造事項、十六公產之管理及處分事項、十七公營業之經理管理事項、十八土地行政事項、十九公共墓地等建築事項、二十市民建築之指導取締事項、二十一道路橋樑溝堤及其他公共土木工程事項、二十二河道港務及船政管理事項、二十三上級機關委辦事項、二十四其他依法令所定由市政府辦理事項、（第五條）左列各款、定爲本市財政收入、一土地稅、二房捐、三項業稅、四牌照費、五廣告稅、六公產收入、七營業收入、八其他依法規特許正收之稅捐、前項第一款至第八款收入、如遇未敷時、得由本市依照收支實在狀況、請由中央撥款補助、（第六條）本市得依法募集建設公債、（第七條）本市設市政府、依法掌理本市行事務、監督所屬機關及自治團體、（第八條）本市於不抵觸法令範圍內、得發布、令制定單行規則（第九條）本市府設市長一人、指揮監督所屬職員、爲簡任職、（第十條）本市府設左列各局、（一）社會局、掌理第四條第一款至第十款及十七款事項、（二）公安局掌理第四條第十一款至十四款事項、（三）財政局、掌理第四條第十五款至第十六款及第十八款事項、（四）工務局、掌理第十九款至第二十二款事項、（第十一條）本市政府設秘書處、掌理文牘庶務及其他屬於各局或各科事項、所有秘書處及各局組織細則、呈由行政院核定之、（第十二條）本府設秘書長一人、簡任或薦任、秘書或助理秘書二人至四人、薦任或委任、（第十三條）本市各局設局長一人、簡任或薦任、（第十四條）本市府設參事二人、簡任或薦任、掌理市單行規則或命令之、擬審查事項、（第十五條）本府因事務之需要、得聘用專門藝術人員、（第十六條）本市政府酌用雇員、（第十七條）本府設市政會議以左人員組織之一市長、二參事、三局長、或科長、市參議會成立後、當由市參議員互選代表三人至五人、出席市政會議、秘書長或秘書應列席市政會議、（第十八條）左列事項、應經市政會議議決、一關於秘書及各局或各科辦事細則事項、一關於市單行規則事項、三關於預算決算事項、四關於經營市公產及公營業事項、五關於市府各局長或各職權爭條議事項、六市長交議事項、七其他重要事項、（第十九條）市政會議、每月至少開會一次、由市長召集之、以市長爲主席、（第二十條）市政會議議事細則由該會議定之（第二十一條）本市依市組織法第六章之規定、設市參議會、其組織法及市參議員選舉法、由中央另以法令定之、（第二十二條）本市依市組織法第七章第八章第九章第十章第十一章第十二章及十三章之規定、設區民大會區公所區民代表會區監察委會坊民大會坊公所坊監委會、於內政部核准區長民選後舉行之、（第二十三條）本市閭鄰之編製依市組織法、第十四章於每閭鄰各設居民會議、其細則由本市府定之、（第二十條）本規則自呈准國府核定公布之日施行、

張宗昌赴長崎
將於近日買船歸國

【別府二十七日發電】久居別府郊外昭和園之張宗昌、於二十六日晨五時與其部下數、乘汽車赴長崎、更將於最近在長崎買船歸國、張氏之行動當此時際頗堪注目、

津浦線
歸客談

第三方面軍第十四師處長李潤之、由津浦前線回平、記者在某處遇李、據其所談、三方面軍到達新陣地後之一切情形、甚詳茲略誌如左、

此次我軍撤回黃河北岸、純係戰略上之決定、當我軍之濟時、南軍飛機、每日來擲彈、達六七次之多、塲害無辜良民、實屬可慘、月來魯境、雨水連綿、道途泥濘、行軍頗較艱苦、但我士氣旺盛、膠濟線每戰皆捷、卒將敵人擊潰、此次全軍奉令撤回黃河北岸。損失甚微、刻三、四、五、九、十、十五、十八等軍、均就新陣地佈妥防務、張總指揮、李軍長。馮軍長等、時往來黃河涯、桑梓店、晏城一帶視察、敝師（即十四師）與三軍、亦均在北岸占領新領地、灤口橋仍爲我鐵甲車防守、兄弟此次由晏城北上、沿途屢遇軍用列車、裝載大批軍用品南下用補充各軍，並聞第二方面軍、亦繞道開抵黃河北岸、似有即行南攻之勢、黃河刻正水漲、沿岸水出平地二尺、敵人北進不得、我軍沿鐵道線南攻、則甚易、據我偵探報告、南軍在濟者不過萬人、大部均至魯南一帶、且泰安汶上、刻均在我軍固守中、若計劃一定、實行易攻、反手即可得濟南、連日以來、兩軍夾河對峙、無大戰事、我軍所俘虜百軍、多操浙粵口言，頭戴大草帽、足穿黃色草鞋、我軍對之甚爲優待、兄弟此來、係購運軍衣鞋帽、及其他軍用品、三五日內即返防云、

方覺慧
離瀋回滬

【遼寧訊】中央委員方覺慧、由歐回國、經過瀋陽、原定廿四日離瀋赴大連乘輪回京、後因在瀋瀏覽各名勝地、遂改於廿五日下午十時乘南滿車赴大連、定廿六日轉乘神戶丸赴滬云、

庚午春秋

大人

共產軍占領長沙後、蔣系便大罵汪精衞唆共害民、汪氏則說蔣介石只知掃除異己、不顧地方治安、究不知誰是誰非、惟有老百姓們居間吃苦、死而後已。

二

閻錫山拉攏張學良、首則割地求援、次則敬贈周代古鏡、閻氏可謂大犧牲、可怪何不早些、免得濟南市民死於蔣介石炸彈之下、津浦沿線居民受些搶掠奸淫。

三

蔣閻使盡野鷄的技能、拉攏張學良、證明張學良實有解決中國目前政局的能力、他們最好不要再高吹服從民意的破喇叭 甘脆的說全仗着兵力好了。

四

張宗昌忙忙回國、投南投北尚未表示、但是待價而沽的招牌早已高懸雲霄了、總是抱着『照錢打』的主義、不問他靑天白日紅黃藍白黑、得不到地盤、也可弄塊狗肉。

五

這裡漲大水、那裡鬧旱災、賑災的呼聲、總是比不了軍閥混戰的炮聲、只聽收敵犒軍費是成千累萬、未聽說賑給災民一文半文、災民們、不是將軍們沒人心、是你們沒有兵、假設張學良同你們一樣、北戴河怎能求得到那些大人先生們光臨呢。

天氣預報

廿八日西南風晴一時陰

各地溫度

	昨日午前十一日	前日最高
大連	二五、六	二五、九
旅順	二六、七	二六、五
營口	二五、七	二四、六
瀋陽	二四、七	二三、〇
長春	二四、六	二二、二

滿潮 午前零時卅五分 午後零時五十五分
干潮 午前六時五十分 午後七時十五分

大連 新昌號綢緞莊每日廉價廣告
春光就殘夏日方長本號應時運到維新紗羅綢紬男女單夾衣料花樣改革新奇並四季應需物品無不俱備素抱賤賣主義定價分外克己惠我主顧無任歡迎
大連市平和街十三番地
話 零售 三八四七番 批發部 長四九〇四

滿洲 蘇典特玻璃製作所（ステンドグラス）
製造發售所 大連市浪速町一〇五 電話二一六七九番
代理店 奉天八幡町八番地 源和洋行

福盛號紙莊 大連市敷島町六番地
商戰之先鋒！
凡事雖重內容然外觀亦關緊要 如經營綢緞莊諸君若討暢銷綢緞必須採用美觀之包貨紙方能引起顧主之注目小號乃售斯紙之唯一公道實非他號所能及對於包貨最流行者各色牛皮紙及勞路紙並存貨豐富
電話 21663.長 5685.

皮包與旅行具
敝店發售貨物係敝工場自造品質優秀固不俟言價值務從低廉望僉前惠顧爲勝歡迎

旅行具商
土井內商店
大連浪速町三・電七九八二番
沙河口町・電九一五一四番

耳鼻咽喉科專門
森本醫院
大連市大山通六十三番地
電話五三七〇番
院長 醫學博士 森本辨之助

自來水及放水工事＝衞生及煖房諸材料＝措徹號無他家
水道、衞生、煖房、汽機、防火、水龍、設計承辦工程
美國森倫巴爾伍會社 美國巴浸度爾壽會社 美國標準衞生器具公司 特約店
大連市西公園町五十五
小阪商會
電話六七五九番

將開國聯會議
法總理將親自出馬

【日內瓦電】國聯理事會會期、大約將自九月五日延至八日、以便將事務趕緊議完、九月十日開幕之國聯大會、討論事項、如不能議完、將交理事會討論、據聞巴勒士丁調查委員團之報告書、與波蘭立陶宛爭奪問題、均將採用此種辦法、並聞大會自身亦將提早結束、以便英國與其自由領代表參加帝國會議云、

【日內瓦電】法總理達迪奧、將率法代表參加國聯會議之報告、引起重大注意、國聯秘書處雖尚未接到法首相達迪之正式通知、但此項報告頗爲確實、相信達迪此舉之動機有三、第一、爲補救法國因白里安所擬聯歐計劃所產生之不利地位、第二、希望能與義外長葛蘭蒂面談恢復法義交涉、第三、希望與德外長柯休斯氏討論最近發生之德法不利情形云、

英人在印權威喪盡
邱吉爾氏痛詆現政府

【倫敦電】前保守黨內閣財政大臣邱吉爾、今日在牧韓演說、預料印度圓桌會議之結果、必爲極紊亂之紛擾、邱吉爾痛詆工黨政府、而對於處置印度事件之舉動、尤多微詞、謂阿福利狄族之侵犯、乃英國在印威權已極式微之徵、又謂在上權淺主義之精神、現使印度陷於擾亂地位者、似亦使北夏華境內軍事行動失其効力、並謂不許西門爵士參加圓桌會議、卑屈愚蠢、莫此爲甚、在渠觀之、圓桌會議之召集、不過希望和緩惡意狂熱客之甘地耳、許印度海外自治地位之提議、即在本屆開會亦不能通過云、邱吉爾又言及埃及事、謂外部之繼續干涉埃及事件、似欲造成一種不可能之時局、人將謂外部之欲釀成埃及內亂、亦猶欲使蛇繁殖於動物園耳云、

▲路透社二十日孟買電　孟買國民大會之抵制委員會聲稱、可在條件上撤銷對於歐人所辦棉廠之抵制、其所提條件、有資本百分之七五董事三分之二、辦事員之全體、除特別職員外、必須爲印人諸條、

▲路透社二十日喀爾喀特電　旅印歐人今日拋棄其平時政治上淡漠態度、而群衆於簽帝國劇塲討論兩件互相抵觸之議案、第一案即贊成取銷一九一九年印政府法、並恢復一九零年新政案之改良形式者、頗得人贊助、第二乃大體贊成西門報告書之官場議案、各人發言、意見分裂、就舉手多寡察之、第二案顯被否決、但劇場演劇之時將到、故不及檢數、乃展期至二十二日再行集議、

▲路透社二十日倫敦電　西門報告書兩冊、在六月發行後、連印度境內所銷售者在內、已共售共四萬五千部、現仍在發售中、此種性質之書籍、而有此銷數、可謂風行一時、

秘魯總統被捕回
有死於船中說

【利馬二十六日發電】秘魯大總統列基氏突於二十五日辭職乘該國之巡洋艦逃向巴拿馬於途中、該巡洋艦受軍事會議之命令開回、將該氏逮捕、又傳已在艦內死去、

日警官非常演習

【東京電】最近民衆運動時常發生、人心因而不安、警視廳有鑒於此、決定組織非常時之特別警備隊、昨日午後舉行演習、對於市內二十一處計二千之警官、命其於一小時半以內、全部集中於指定地點之日比谷、神宮外苑、隅田公園等處、成績頗佳、

太平洋國交討論會
下屆會議在中國舉行

【紐約電】據本日格林氏在此間宣稱、太平洋國交討論會下屆開會地點、已決定在中國、格林氏云、下次會議、定於明年秋間舉行、至究在中國何處、現尚未定云、

德總選中三政黨結合

【柏林電】德國國民黨與經濟黨及新成立之保守黨、在此次選舉運動中、結成一政治集團、業已發出聯合宣言、主張社會經濟財政與行政之大改革、爲國家善後之根本條件、又聲稱、有效的解決失業問題、至該集團之趨向、可於脫離國權黨加入保守黨之福塔克將軍演說中覘之、福氏痛斥狄克推多制之說、竭力反對在新國會中與國權黨及梓喝黨携手、但又拒絕與社會民主黨合作、力主中央派各黨之結合、爲安渡目下政治難關之唯一方法、至輿論界對此、右派各機關報大都以國民黨之切實決定不與奮民主黨爲主體之國家黨合作、表示欣慰、社會黨各報則信新集團之成立、不足以減少社會黨入政府之機會、因保守份子遲早終當承認、非得社會民主黨所屬民衆之積極合作、政府終難穩久也、

英遭暴風雨襲擊
國境內外均受蹂躪

【倫敦電】昨夜英國國境內外、均受暴風雨之蹂躪、御用帆船隊之航船艾蘭德號、在福韋附近、被風浪擊至海岸之上、乘客完全溺斃、當時有衆院巴丁教區保守黨議員海軍提督金氏、搭乘該船、竟同被溺斃、金氏向該帆船船主悌格勒大佐、懇用該船、欲與朋輩泛遊於英領海面、不意竟遭慘禍、該船係三十一噸之快船云、

歐聯運動的將來（續）
陳茹玄

世界大戰以後國際組織之趨勢、莫不傾向於聯邦制度、眞正聯邦制其歷史實不過一百餘年、最初行於美國、次及於瑞士、德加澳及南美各國、歐戰之後、繼起者尤多、今則英屬之印度、亦有實行聯邦制度之趨勢、英國在二十五年前、即有人主張大英帝國聯邦之說、當時雖以其不識時務、然至今日、則英國不允屬地實行聯邦、已不能維持其中央政府之主權、故面積廣大之國家、欲求長期還戢、非行聯邦制度不可、法儒孟德斯鳩有言、小國可行共和、大國欲行共和、須採聯邦制、洵屬確論今日歐洲各國之經濟政策、不啻自殺、有如一室數人、起居飲食、均在一堂、而無法合作、惟知互相爲難、欲解決此困難問題、既不能合併爲同一國家、則惟有採用聯邦制度、以調和離中集中之兩種勢力、聯邦云者以分治爲骨席、而以合作爲靈魂、歐洲大陸、面積不及中國之大、人民僅及中國四分之三、以人種宗教經濟狀況之不同、均爲天然造成、彼此獨立、即係離中力之表示、又以共同利害關係、非合作則本能共存共榮、故又有集中力之表示、[illegible]治合作、可以並行、而調和此兩種勢力、

英國政治家之詮釋聯邦、謂聯合而非化合、如輕輕養相合而成水、改其原有之性質、名曰化合、又如碗筷聯合而爲進膳之具、雖離則兩傷、究不能溶爲一物、聯邦分碗筷之聯合而非輕輕養之化合、至國家之採用單一或聯邦、並非兩制之優劣關係、乃係時勢所造成、歐洲之實行聯邦、非學理之空言、乃事實之趨勢、非應否之問題、乃能否之問題也、

白氏所提辦法、倘係邦聯而非聯邦、前已言之、此種主張數年內必有具體辦法、以歐洲大陸之關稅經濟諸問題、若急謀解決、則永受美國之操縱、而歐洲前途、異常危險、至白氏私意、法爲歐洲惟一大國、英倫遠處海中、蘇俄僻處東歐均擬屏諸邦聯之外、而以法爲邦聯之主盟、再數十年後、歐洲邦聯、又必進爲聯邦、一如十九世紀中葉德意志邦聯之嬗蛻、然吾人放眼以觀世界之政治組織歐洲大陸有聯邦之趨勢、英國屬地、則已實行聯邦、美洲除合衆國外、如阿根廷巴西委內瑞拉墨西哥等國亦均採用此制、而歐洲境內之德與瑞士及蘇俄、早已實行、非洲較開化之自治殖民地、亦多採用聯邦、惟亞洲諸國、尚未實行、將來印度爲第一採用國、潮流所趨、我國亦將受其影響、此今日談政治者所當注意者也、（完）

北滿日韓人調查
日人…四千三百二十六人
韓人…三萬二千百零八人

【哈爾濱通信】哈爾濱日本總領事館警察署、調查七月分僑居北滿各地日韓戸口如下、

地名	戸數	男	女	總計
哈爾濱	一一三七	二〇七一	一八四六	三九一七
三姓	七	三〇	八	三八
寧古塔	一九	八	一二	二〇
雙城堡	一六	一四	一六	三〇
蔡家溝	三	五	二	七
三岔河	七	一〇	八	一八
陶賴昭	一〇	一四	一〇	二四
一面坡	四三	三四	四七	九〇
葦沙河	五	七	六	一三
橫道河子	一〇	七	七	一四
海林	二〇	二四	二六	五〇
牡丹江	四	八	三	一一
愛河	六	一	八	九
穆陵	三	四	三	七
馬橋河	四	一	四	五
五站	二	二四	二一	四五
三岔口	九	—	九	九
圍山子	二	—	二	二
小河沿	二	—	二	二
富錦	二	—	二	二

以上全部總計一千三百二十九戸、男二千二百五十四人、女二千零七十二口、總計四千三百二十六人、至於朝鮮人、則爲六千九百七十三戸、男一萬九千五百三十九人、女一萬三千五百六十九口、總計三萬二千一百十八人、此僅就以上各地之朝鮮人而統計之、其餘各地、尚未調查、

巴爾幹發生販運軍火問題

捷克普萊格城電、據確報、意大利由海上運來福槍一百二十五支、機槍五千支、並有太量軍火至匈牙利、此間報界對此頗爲憤怒、據謂該項武器係舊式製造、不適於捷克軍隊使用、故擬出售於某巴爾幹國家、此種交易、由普萊格銀行經手、並謂該項武器曾運往維也納、並以某巴爾幹國不能出現資購貨、故暫存於貨棧內、然不久即失蹤、據謂該項武器、由意大利取去、曾以一小部分售與奧地利之法西斯黨、其他部份則售予匈牙利、報紙要求戰事部長供給一切關於此項交易之曖昧及不名譽之材料、並謂此項報告、如係事實、政府將取何種步驟、以糾正其錯誤、

報知機到哈埠

【哈爾濱二十七日發電】於本日午前八時報知機有如左之來電、於二十六日又自烏耶爾夫出發、途中在後林斯基不時齎陸、又衝雨出發、將於本日午後八時四十分到、自明廿七日出發赴哈爾濱、

【滿洲里二十七日發電】突破西伯利亞之困難航路、訪日之報知機於本日午前八時四十五分離當地、通過中俄國境之上空沿東鐵沿線赴哈爾濱、

日行政官
將不受政黨影響

【東京電】近來政爭激烈行政官、動有政黨化之傾向、每遇政變、各省局長級、大半撤換、而內務省則知事級亦必大行更動、其弊害殊不可計、故爲使行政官受與司法官同樣之身分保障計、認爲有設立內閣直屬之休職審查會之必要、已由政府命內務省地方局立案、審查會、係網羅無政黨色彩之人、政府行政官休職、條件規則依各省大臣之申請、秘密裡於短日時決定其適否、此爲內相之一大英斷、其發展如何、極爲各方面所注意、

白里安報告
歐洲聯邦覆文

【巴黎電】關於主張組織歐洲聯邦一節、自經各國答覆之後、即由白里安氏將各國之意見、造成報告、提交閣議審查、今該報告、業經內閣會議認可云、

蘇聯廢省制
本年九月撤廢

【南京電】外部消息、蘇聯決廢省制、已限本年九月關日一律撤廢、期於十日內會計年底開始後實行、並以遠東州地形遼濶、伯利州與赤塔、距離甚遠、已決定另劃遠東州西部西伯利亞州東部爲一州、以伊爾庫次克舊州、政府駐在地、定名東部西伯利亞州、原西伯利亞州、改稱西部西伯利亞州、遠東州改稱太平洋州、

秘魯新總統已就任

【利馬二十五日發電】秘魯大總統列基氏突然辭職遁去外國、當即由軍事評議會組織新內閣、紅斯將軍就任大總統、

因炸迭卡特氏而發覺
印人抗英之大陰謀

【加爾各答六日發電】由昨晨加爾各答警察署師迭卡特氏在汽車上被炸事件、而發覺近計劃在加爾各答、貝爾哥二帶之一大恐怖陰謀、因此在當局嚴重警備而於本晨在加爾各答市外、究拉巴爺警察署有被炸事件、受傷者六名、

意失業人數
三十四萬二千名

【羅馬電】本國失業工人、據本年七月底之計算、已達三十四萬二千之數、關最受損失方面、厥惟絲業、本年七月間因倒閉而歇業者、竟多至一千二百三十九家、

蘇聯否認
出售東路股權

【柏林電】蘇俄大使發出宣言、否認蘇俄政府與美資本家及道勝銀行代表間、接洽出售中東路俄方股權之說、謂此種謠言、顯似白俄所散播、

齒科　早川醫院
院長　早川高志
大連市西通九十三番地
電話三九七一番

大連　西德泰綢緞呢絨店廣告

溽暑將欽金風暗伏當茲夏秋更迭之際敝號已將初秋應銷之厚單薄夾精美材料運齊毛呢有各名廠新出之奇花異色絲織有影地綯湘妃葛之種種鮮艷奪目而於消夏各貨如紗羅綢紡等類特別削價賤賣存貨無多便宜非常惠顧諸君勿失良機

長電話　門市部六四五九　批發部八五九四
監部通七十七番地
西德泰啓

推獎織布工業

中國每年綿布進口諸君知幾萬萬元耶關稅自主以來國內織布業日漸發展而有利敝公司與中外著名工廠素有聯絡乃東三省唯一紡織機械專營家顧客無論如何希望設計代辦皆能俾以滿意有志經營紡織業諸公務請駕臨敝公司一談函詢亦可

發售紡紗織布漂織色染各種機器及附屬品
遼寧日站富士町八番地
中東貿易公司啓

治病器　阿氣悉活絡

効力的確之

阿氣悉活絡調順血行完全消除病根之家庭治療器

其特色列左

第一　本器對於人體頗與快感於不知不識中奏治病之效與夫電氣治療令人起不快之感施手術痛苦難忍或服藥苦口迥然不同在病者實爲天來之福音

第二　本器詳閱說明書無論何人皆可使用

第三　使用本器效力即發生使用且效力不減如深夜突然肚痛時爲最當之治療器

第四　家庭用售金三十五圓醫家用售金五十圓一經購備耐用二十年若三十年其維持亦極僅少故比之入院治病或就醫服藥等則如備本器不成問題使用本器一年一家之健康費不過五六圓

第五　本器無論活動中或睡眠中隨時隨處可以使用不問爲何病症均有効驗

本器問世以來十有六年全球各國愛用本器者及數十萬人之多本會每年發行愛用者實驗例觀之可以知本器之功效如何

贈送說書及實驗例

東京牛込區神樂町一丁目一番地
阿氣悉活絡獎勵會
振替口東京二七七一二

華北代理店
大連市大山通六　小林支店
旅順市大津町八三之一　高木久藥房
北平觀公府西口外　信昌洋行大房
青島保定路三號　山東大藥房

自運米國原料尚做足球皮鞋監球皮靴運動各鞋應有盡有外城定貨稅費自理先交押金空函無效諸君惠顧無任歡迎
大連西崗大龍街四十六
西美華皮件工廠啓

電話作抵秘密　金融賣買電話
大連若狹町二四七番（春日町ミドリ湯泉對面湧盛亭北側巷內東首）
金融業　親和洋行
電話二二五九一番

西洋大菜　味美香佳　取費廉減
室內清潔　陳設完備
全家團欒其他多數會食特別克己
大連市伊勢町四〇
精養軒
電話五八八三番

高級獅子牌汽水
シトロン……サイダー
大連市常盤町二三
大連製氷株式會社
電話四八七三番　五四八〇番

雙興福記　債權者鑒

敬啓者於六月初四日該號主人張善重因賠累無法維持潛逃無蹤於月初六日無奈將該號賬目圖草携交西岡公議會存案幸有其妻張趙氏其孫劉張氏及其子樹懋跪懇債權團代表者鄒岐山等互相辦理善後事宜首將其長安街六十番地之房產出賣與沙廣富嗣將其舖底電話出兌與福興號並代追其外欠款若干現今將其所有應辦之事可謂告罄即有星點能辦者亦待後日除却化消外按該號存款賬目爲憑但不在賬者與該號賬目不授或有別的差錯者概不負責並不在此例按存款戶五十名欠數一萬四千元有奇以是爲標準除厚待張氏生活費小洋一千元以是內付孫萬福一百八十元外核算講按七扣分領應分之項皆存在公議會自登報起七日爲限或持領收証或持戳記到會領取均可勿悞是荷望勿見責並祈原量

民國十九年八月二十一日　代表者鄒岐山啓

四洮鐵路管理局廣告

本局現爲辦理防疫延用警官四名臨時助理凡有合于後開資格並願應聘者希將本人出身經歷及年齡住址籍貫并希望薪數限八月三十日以前逕函本局總務處文書課俟詮衡合格再行函約來局接洽可也

計開
資格　國內外警學專門學校及各醫科大學畢業者
名額　臨時防疫警官四名
期限　三個月自九月至十一月止
待遇　錄用後與本局員司同等待遇

丟失支票聲明

啓者鄙人潘德榮於陽歷八月二十五日將福興厚支票番號第一號一張計小洋二百九十六圓正偶一失慎將支票丟失今該票無論落於中外人手概作無效特此緊要聲明

鄙人　潘德榮啓

緊要聲明啟事

啓者鄙人兄弟三人遵先嚴之命所有產業已按三份析居各管各業惟我三弟安立福字九五不務正業嗜好皆全分爨以後費蕩花天酒地無所不爲無奈奉母命邀同親友禀官存案謹遵官命將其應還之債數還清自此以後將伊所有之房地等概歸胞兄安立昌經管但嗣後如有自抵押房產田地及揭借錢項拖欠賬目種種一切與鄙人概不負責因是特登報聲明希望親友及與伊同事之家勿論錢財多寡千萬不可與伊川往爲要如有捐失勿謂言之不早恐未週知特此聲明

大連市西崗會西屯一三九番
安立昌謹啓

聲鳴妄報不實情事

日前閱報見郭相霖聲名益順興鋪整賬目完全出兌於吳泗濱擔不負責任等語夫組織益順興者戶主郭相霖也裴共又是伊至親也敝聞逆子吳豐泉與伊等結夥大不爲意急力勸止不意逆子陽逢陰違無奈對月間敝將伊妻子全行逐出自開市至今永未聞益順興之事郭佑週知續又與弟兄析居各守各業衛著有登記可証入各有心熟思郭相霖放開藉掠之手忍不能忍如是登報聲明然耶否耶

三十里堡驛前　吳泗濱啓

聲明房基出售

敬啓者情因鄙人在普蘭店久壽街有六〇六號房基一處計數四日（半計坪四千九百坪）擬欲廉價出售有願購買者請至本號餘豐號面議可也恐未週知特此聲明

普蘭店本房基主人啓

王仁眼科專門醫院
院長　王仁
地點大連市西通六十四番地（常盤橋西廣場電車站中間）
電話六七五二番

經濟版

現在中國各地存金存銀數量
存銀約計十二億七千萬元
存金則約計三千萬元

寧府中央政治會議、爲救濟因金貴銀賤商工業所受打擊起見、曾飭各方分六項調查茲據其調查所得結果、中國各地金銀現存數量概算略爲如下、

據一九一六年以來之金輸出入統計、則金輸入超過數量爲二〇、四二四、〇〇〇美金、現存數量至少及其倍額即四千萬元、然最近半年間輸出約有一千萬美金、故現存推定數量爲三千萬美金上下、約計十二萬本、僅就上海一地調査、其現存金數量、交易所約有七千本、金店及銀樓約有七千本、各銀行約有六千本、計二萬本

次各地銀現存數量、因中國爲銀貨本位制國故設海關以來外銀之流入甚夥、玆就自光緒十七年至民國十七年輸入累計、已及八四〇、五七四、六五〇海關兩、輸出累計爲二〇二、六八七、五二一海關兩、則其輸入超過數量約爲六三七、八八七、一三四海關兩、加之各地從來積存之銀、中國現存銀數量大約爲一、二七五、七七四、二六八海關兩、現僅就各重要商埠存銀數量、據其調査結果如下、

上海	銀兩	一〇六、六二〇千兩
	銀洋	一四四、〇七〇千元
	大條	一〇、六三三本
	越幣	三、四五〇千元
漢口	銀洋	六〇、〇〇〇千元
天津	銀洋	四〇、〇〇〇千元
瀋陽	銀洋	八、〇〇〇千元
哈爾濱	銀洋	五、〇〇〇千元

再將昨年中金銀輸出入統計、表列於左、

▲金輸出數量

一月—二月	三一七、二七一
四月—六月	一六七、四七九
七月—九月	一七、六六〇
十月—十二月	四一六、五八二
共計	九六三、九九二

▲銀輸入數量

一月—二月	四〇、一六八、〇四四
四月—六月	二、六五〇、七三三
七月—九月	一五、一〇四、四八九
十月—十二月	三、三三〇、五九三
共計	一〇一、三三二、八二〇

瀋陽房産逐漸減價
亦係銀跌影響

瀋陽不動産價格、民國十七八兩年最爲增高、至本年因銀價大跌、市中金融緊迫、故逐漸低下、現在省城原爲一萬元之房屋減爲六千元、商埠地原爲二千元之地皮低減爲一千二百元、又在縣下原爲一千元之土地減爲五、六百元、仍無買主云、

北寧路擬添購車輛與平津銀行團合作
寧府鐵道部已認爲妥洽

寧府鐵道部以北寧路管理局迭次呈報、謂該路機車缺乏、影響運輸、亟應統籌全局、精確計劃、以資補救、並謂該路機車原不敷用、各項機車中、其年齡在二十九年至四十一年者、計九十三輛、爐舊過甚、久應停駛、勉强供用、損壞時聞、不惟因修理而減少工作時間、且運輸遲滯、坐令南滿鐵路吸收大宗貨物、其間有形無形損失甚鉅、現所勉强維持應付者、端賴外路機車四十餘輛、暫留駛用、彌補虧缺、如或一旦放還、則機力更將竭蹶、就目下貨運情形推測、今年秋成之後運輸貨物、視往年必激增數倍、現當淡月、運輸能力已感缺乏、則屆時竭蹶情形、更可想見、若不早定添之計、必將坐失事機、路商交困、經飭各主管處課、組設籌購機車委員會、詳細研究、據研究結果、認爲除留用外路機車四十輛外、如舊有車輛能如期修復、及上不發生特殊情形、則最低限度、應添購客車機車十二輛、貨車機車二十八輛、調機車二輛、共計四十二輛、復經該路局長高紀毅邀集平津銀行團體、再四磋商、力圖合作、乃與金城鹽業中南三行商妥、除由路局按月提存各該行購車準備款外、擬分兩批發行短期債券五百萬元、由三行包銷、並擬定債券條例等件、附呈審核、孫部長核閱結果、以該路機車缺乏、既屬實情、且有南滿路之競爭、尤應急起直追、以圖補救、至該項車價、預計約需國幣三百六十萬元、除路局按月提存準備款外、尚須發行債券一百八十萬元、其餘三百二十萬元之債券、則擬候購第二批機車再行銷售、辦法尚屬妥洽、除已呈請行政院、將債券條例轉送立法院審議公布外、已指令北寧路管理局、須俟國民政府將債券條例公布後、再與三局簽訂購車合同、

寧府實行裁撤釐金制
自十月起

寧府財政當局已決定、無論將來有何情形、自十月起實行裁釐云、

上海生絲輸美盛旺

機械生絲最近上海輸出情形、與上年比對歐減少對美却增加、此爲歐洲絲綢市場不振之反映也、至於上海絲絹對美輸出、幾有日本生絲市場爲之被壓迫之觀云、

股票市場
前場市況

綿系市場雖然高價然股票市場各種股票行情仍未見好東京短期市場新東株八十七圓八角本市場開行八十八圓一角後又落至八十七圓七角現貨市場也未見好五品株妥市六圓五角新豆株十圓正

民國以來東省農業發展

近十數年中、東省小米所以有奇特之發展、而在東省農業發展上首屈一指者、蓋以國外市場擴張之故、據海關報告所載、民國十三年全國小米出口價值達關銀一四、七九二、八二二兩、佔出口總額百分之一、九、其中百分之九九以上、皆爲東省所産、輸入朝鮮者佔百分之九十七、其後年有增加、至民國十六年增加二倍有奇、達關銀三一、二七二、七九六兩、佔出口總額百分之三、四、較民十四增加百分之四四成、民國十七年雖減爲關銀二三、一四七、一四七兩、佔全國出口總額百分之二、三、然較之民十三亦增加百分之二一竭、是年輸出小米中百分之九九以上爲東省所産、輸入朝鮮者則降爲百分之八八、餘則百分之六、四輸入俄國、百分之五、五輸入日本、將來東省小米在日俄之市場、有日漸擴張之趨勢、然則東省小米生産之發達、方興而未有艾也、

小麥 東省重要農産除大豆高粱外、當推小麥、小麥之産地北部在松花江流域、寧安、綏外等處、南部在遼陽、昌圖、遼中、開原、鐵嶺、海城等處、産品最良之處爲寧安哈爾濱以東、松花江沿岸如三姓一帶、亦尚不惡、南部則比較低劣矣、小麥之用途頗廣、而以食料爲首屈一指、爲北地人民所不可或缺之重要食糧、其次則爲製造麵東省麵粉業最盛之區爲長春、哈爾濱、此外東路及滿鐵沿線之各大都市、亦多有麵粉工廠之設立、東省每年所産麵粉除供本地銷費外、大部皆輸入內地、而小麥則多輸入日俄者、

世界小麥最有名者爲加拿大小麥、其成分遠非其他各國之産品所可比肩、此外美麥亦頗不惡、因有美麥及加拿大麥之競爭、東省之小麥在外洋不易推銷、未有長足之發展、民國三年東省小麥耕地爲二百零一萬二千畝、占耕地總數百分之一〇、二、其出産額則爲一千二百七十萬Bushels、佳主要農産物百分之六、八、平均每畝六Bushels、及至民十七年、耕地雖增至三百二十五萬四千畝、然在耕地總數上之百分比則降爲百分之九。同時出産額亦漲爲五千五百八十萬Bushels佔主要農産物百分之八、六、增加百分之二三、平均每畝二十二Bushels、夫東省之氣候與土地、對於小麥之生長倘無雨期過遲雨量過多之特別變化、則頗屬相宜、苟能努力研究、改良種子、注意耕耘、提高品質、則購者自多、數年之後、定可與美麥加麥在世界商場上爭一席地、要在吾人之努力如何耳、(未完)

市況電訊
(八月二十七日)

◎大條與匯兌
倫敦大條 一六辨士一六分七
又期市 一六辨士一六分七
紐約大條 三五仙八分三
孟買大條 一六盧比一六分五
英美滙兌 四元八〇仙三分三
美日滙兌 四九元一六分七
中美滙兌 三九元八分七
新切爾股票 一六八元八分一
神戶日美滙兌 四九元八分三
又日英滙兌 二先令〇辨士一六分五

◎上海外匯
日匯 賣 一二七兩〇分〇
　　買 一二六兩四分一
美匯 賣 一先令七辨士一八分一
　　買 一先令七辨士一四分一
英匯 賣 三八弗八分七
　　買 三九弗八分一
▲滙豐行掛期
日匯 一三一兩二分一
英匯 一先令六辨士一三分一
美匯 三八元〇分〇

◎上海標金
昨日收盤 五五三兩六錢
今晨收盤 五五四兩四錢
高 [illegible]
低 [illegible]
收盤 [illegible]

◎美棉
現貨 一二七仙五五
十月 一二六仙六六
十二月 一二仙八二
一月 一二仙九〇
三月 一二仙八〇

◎神戶豆餅
七月 三、一八〇
八月 三、一四〇
九月 三、〇〇〇
十月 三、〇〇〇
十一月 二、九四〇

◎奉天奉票
現期市 一〇、七三〇
高 一〇、七三〇
低 —

◎奉天大洋
中市 一七、八〇〇
高 一七、八〇〇

◎開原鈔票
現市 一七、六五〇
近限 一七、六五〇

◎安東鎮平銀
現貨 八三
匯兌 九七一
近期 八二五
遠期 八二四

◎大阪綿紗(前場收盤)
七月限 一三五、〇〇〇
八月限 一三三、五〇〇
九月限 一三三、一〇〇
十月限 一三〇、〇〇〇
十一月限 一二九、〇〇〇
十二月限 一二八、三〇〇
一月限 [illegible]

◎大阪綿紗(前場收盤)
七月限 一三二、八〇〇
八月限 一三一、九〇〇
九月限 [illegible]

◎大阪棉花
十月限 三〇、九〇〇
十一月限 二八、六〇〇
十二月限 二七、二〇〇
一月限 [illegible]

◎橫濱生絲
現貨 [illegible]
先期 [illegible]

◎大阪綿紗布現貨
龍 [illegible]
軍艦 [illegible]
雙白鷺 [illegible]
扇 [illegible]

◎開原大豆
七月限 [illegible]
八月限 [illegible]
九月限 [illegible]

◎開原高粱
七月限 [illegible]
八月限 [illegible]
九月限 [illegible]

◎公主嶺大豆
七月限 [illegible]

◎公主嶺高粱
八月限 [illegible]
九月限 [illegible]

◎四平街大豆
七月限 [illegible]
八月限 [illegible]
九月限 [illegible]

◎四平街高粱
七月限 [illegible]
八月限 [illegible]
九月限 [illegible]

◎哈爾濱大豆
七月限 [illegible]
八月限 [illegible]
九月限 [illegible]

◎哈爾濱小麥
七月限 [illegible]
八月限 [illegible]
九月限 [illegible]

◎哈大洋
現市 [illegible]

◎長春大豆
七月限 [illegible]
八月限 [illegible]
九月限 [illegible]

◎長春高粱
七月限 [illegible]
八月限 [illegible]
九月限 [illegible]

商品市場

定期交易
株名	當限	中限	先限
五品株	六、六〇	—	—
新豆株	—	—	一〇、一〇
鈔株	—	—	四、六〇
新東株	—	—	六、六〇

現貨交易
株名	高價	低價	收盤
新東株	六、一〇	六、一〇	六、一〇
五品株	六、五〇	六、五〇	六、五〇
新豆株	一〇、〇〇	一〇、〇〇	一〇、〇〇

延期交易

麻袋(平穩)印度市場綠扛高八分之三藍扛高四分之一然銀塊低落十六分之三鈔票行情不佳、本市場行情亦未變云

綿絲布(未變)米棉雖高九角然銀塊低落十六分之三而大阪三品之行情又行未變故本市場皆存觀望之氣

定期交易

綿絲(觀望)米棉高九角銀塊低落大阪三品亦未見如何變動之本地鈔票平穩故本市場各方

大連商況

月限	約定價	數量
一月限	一二七、六〇	一〇

面左右不定皆存觀望之態度云

放收時間	金換銀洋	銀換小洋	金建小洋
早市八月廿八日			
十時	[illegible]	[illegible]	[illegible]
十一時	[illegible]	[illegible]	[illegible]
十二時	[illegible]	[illegible]	[illegible]
三時	[illegible]	[illegible]	[illegible]
放盤	[illegible]		
收盤	[illegible]		
最高 最低			
成數	二七四萬元		

晚市八月廿八日 最高 最低 成數 一二四萬元

△大豆
期限	開行	最高	最低	散行
八月末	七五〇	七六〇	七四〇	七五五
九月末	七三〇	七七〇	七二〇	七五〇
十月末	七四〇	七七〇	七二〇	七五〇
十一月	七三〇	七六〇	七二〇	七四〇
十二月	七二〇	七三〇	七二〇	七二九
所成數				三百十二車

△豆餅
期限	開行	最高	最低	散行
八月限	二四〇	二四九	二四〇	二四九
所成數				六千枚

△高粱
期限	開行	最高	最低	散行
九月末	四三七〇	四四三〇	四三七〇	四四三〇
十月末	四四五〇	四五〇〇	四四五〇	四四八〇
十一月末	四四七〇	四五三〇	四四七〇	四五一〇
十二月末	四五〇〇	四五四〇	四五〇〇	四五四〇
所成數				九十八車

華文打字機 歐文打字機 ▲附屬品供全販賣並修理 壹人無不稱揚 謄寫版 救用品無敵名 油印機 大連市大山通 小林又七支店 電話四二四四 四八九九 大連振替口座三四〇六番 四九六七番

資本金一千萬圓 帝國海上火災保險 社長 安田善五郎 〔如承賜顧請用電話或信片於左近支店或出張所可也〕 滿洲總代理店 山縣通 二一 電話代表三一五一番 國際運輸 保險部

新婦秘訣

新媳婦要想得公婆的歡心
於是乎在烹調上須用工夫
菜裡放些味の素那麽兩位
老人一吃自然心滿意足哪

調味精粉 味の素 (味之素)

C—219

飽啖西瓜

飽啖西瓜或可却暑然而此非正當辦法 且發生腹疾之危險藏焉但荀服用清導丸使腸胃潔淨血液清涼則匪特際此盛夏炎炎無便秘頭疼之苦即至彼深秋颯颯亦可免痢疾泄瀉之虞是誠夏令衛生之聖品熱季却暑之良方也

遼寧鐵嶺地方法院昌圖分庭楊曉春推事云「鄙人常患頭疼便無諸祕藥效循至精神疲倦飲食減少身體愈弱後服清導丸數劑諸症悉愈體轉康强此丸誠清火潤腸之妙品也」

清導丸效大而性和服之絕無絞痛腹瀉諸弊舉凡肝胆不調頭暈頭痛 面疹口臭 便祕痔瘡 均奏神効且爲防止瀉痢之良藥 價目每瓶七角六瓶三元五角郵費免收 遠東總發行上海江西路六十處韋廉士藥局 名藥房均有出售

韋廉士紅色清導丸 PINKETTES

遼寧省城
中街東頭路南新式大樓

謙祥泰源絲房萬貨商場
總經理德商世昌總行

本號創辦東北已歷四十餘年向以提倡國貨供社會需求爲宗旨凡國産綢緞如春綾秋羅夏葛冬裘平金湘繡花素布疋山珍海錯普通雜貨無美不備又爲便利各界饋贈起見特備精緻禮券數種送禮多寡均能如意更代理大中華百代高亭勝利各公司戲樺唱片青年電影

總經理德商世昌總行各種呢絨毛繩毛線洋針雜貨五金皮張定價從廉如蒙惠顧無任歡迎再本號前代理滿洲世昌洋行於拾九年三月合同期滿雙方解約該行在外自行營業與本號完全脫離關係矣恐未週知合併聲明

中國電話 泰記 營業部一五一 批發部一六九六
日長電話三九五五 電報掛號六一九七番
源記 樓上一七二九 樓下一七二三

謙祥泰謹啓

泰東日報 各地通訊

▲瀋陽▼ 鄭澤生暴卒 與馬旅不無關係

【瀋陽通訊】駐紮關內留守營（地名）之北軍騎兵第一師々長鄭澤生忽於月之二十二日。在防暴卒。其暴卒之因。外間紛傳不一。當此時局緊張之時。令人不能無疑也。爰誌其一班情形如次。鄭部原在察哈爾特區駐防。在張作霖時代。因綠投入東北麾下。於張宗昌部解決後。即奉命在榆關內附近一帶駐防。初則東北當局。因鄭部素乏訓練。士卒多無教育。且在察哈爾時久餉已久。恐不易收拾。曾拒絕投誠。鄭氏乃遍懇首要。卒爲東北收編。得以立足。殆至十八年中俄戰起。派鄭部出發吉林富錦一帶。歸抗俄第一軍指揮。距鄭部甫與俄軍交戰。即行敗退。軍紀亦遂大壞。彼時鄭氏並未親臨前線指揮。視抗俄軍大軍事如同兒戲。張司令長官。甚痛予申斥。曾令各軍。對彼責戮。軍隊一律繳械。鄭氏恐懼非常。遂將其所部第一旅竇某槍斃。以敷衍其抗俄失敗之罪。而後中俄和議。當局仍令鄭氏駐紮關內。並予改師爲旅。以便訓練。至今年夏季。因東北軍編師議起。復予首先改編爲師。並按月照發其軍餉。東北對於鄭部並無所歧之待遇。待遇總算不薄。近來駐榆關之馬廷福旅。被脅小變。圖起恐慌。而鄭師亦有嫌疑。雖其與馬旅關係眞相未明。然合作同謀。各方盛傳。當非盡屬子虛。馬旅事件。發生數日後。鄭氏暴卒之消息。忽由榆關急電傳來。其致死原因有二說。一說係鄭氏近患略血症。數月以來。日趨沉重。調治無效而病故。一說因中風死於醫院。一說鄭氏之暴卒另有別因。其眞相究竟如何。尚須待時間之證明也。

第一旅易兩連長

（八月廿五日）

東北陸軍第一旅第十七團機關槍連少校連長孔玉書。三十七團機關槍連少校連長周天章。均因久病。難任繁劇。現調爲少校職務。遺缺以該旅服務少校張化深。楊春煜等補充云。

日韓合併日 黨人預暴動 中日雙方聯防

據當地接得之情報云。數日前於吉敦線方面南部之興京西方二十里有山嶺林子頭者發現我國及韓人之共界黨員十四名。與公安隊衝突之事實。次被公安隊逮捕我國共產黨員二名目下在嚴重審訊中。本月二十九日爲日韓合併紀念日。中韓共黨有暴動計劃。中日雙方。均注意嚴防云。

東北四省最高會議

寧晉兩方。現均極力連絡東北請求援助。以決最後勝負。各代表齊集北戴河。然張司令長官拒絕會見。俟北寧路修復回瀋。召開東北四省最高會議。以決最後方針。據邊署消息。該會於九月一日舉行四省將官五十餘名。均行參與云。

▲▲▲雨亭公園 緩至明春動工

張先大元帥逝世。迄已二載各界爲紀念計。除去歲建立銅像及籌築專祠外。並由彭香亭等爲修設雨亭紀念公園。由軍政警學各界募捐。以作工費。在萬泉河東採定地址。惟因捐款向無眉目。須緩至明春始能動工云。

講武十期生 將徒步往遼陽 參觀日俄戰跡

東北陸軍講武堂第十期學生。展期於八月二十日舉行畢業典禮。嗣因張長官在北戴河。至時不能歸來。參加典禮。近日又行展緩三個星期。聞在此期內。教育廳長周濂。擬率領學生千八百名。徒步至遼陽。首山沙河等處參觀日俄戰跡。並隨去戰術教官多員按該地之形勢令學生根據戰術原則。示以各種情況。以便演習。學生往來徒步。晚宿露營。携帶行軍帳棚。及行軍鍋等。以備應用云。 通

商業經濟 勢將瓦解

大西關上頭信義長絲房暨下頭德立宏絲房。在遼寧營業已逾二十年。并在北市場日本站各設分號一處。甚稱根深蒂固。近自商業凋零以來。該號亦未能脫離難關。於日昨上午四處同時停止營業。屋內所存貨物以載重汽車運至邊業銀行。因該號曾借邊業銀行存款十萬元。無力歸還。故被邊業銀行將其營業查封矣。」 通

兵工廠裁工後 憲警嚴加查防

東三省兵工廠爲縮減經費起見。此次裁去工人四千餘名。被……查防。並擬呈請上峰。對於該工人。發給車票。送回原籍以免在省久留。致生事端云。

換新路綫 電燈廠 已派工到處工作

遼寧電燈廠。鑒於路線多已腐壞。最易發生故障近購到大批新線。擬將舊有路線。全換新綫刻已派工到處實行工作云。 通

旺官屯 胡匪架票

城北旺官屯住戶劉宅。係一孀婦領二子度日。家道小康其長子在家賦閑曾充下級軍官。于日昨有胡匪。十餘人入屋內。持槍向劉婦逼索財物。該婦隱匿不現。匪等大怒自已在屋內搜尋。由外間屋內。將長子擄獲帶走在此事前該屯有一買瓜者鄭某。扭瓜行經村北高粮地（約距村二三華里）被該匪等擄去押留一夜。次日匪將鄭某放回。令轉告劉宅。他兒子現在大窪塘裡。他家若要他。須在三天以內。拿六千元現洋。到此來。贖否則性命不保。鄭某允諾始放其行。歸屯後將此語告知劉屯母聞言大驚。現正籌款去贖云。」 通

皇宮前 修理馬路 不許車馬通行

遼寧省城內東華門外由郎環門首起。往皇宮前至東三省官銀號第一匯兌所止一段。凸凹不平。來往車馬。殊多不便。市府於昨飭工及汽輾前往修理。不許車馬通過云。」

邊署三科長辭職

長官公署軍務處第三科郭永年因病請准長假。所遺該科職務以少將服務趙先等分別督飭進行免悞要公已與請長批准矣

水災中之西路五縣 待賑災民廿五萬 ◎◎◎餘生若縷露宿水涯

記者於二十六日早。在友人處。得晤最近由西路回省之省府調查員劉君所云。西路五縣。災情奇重。新民災民六萬。盤山災民五萬。錦縣災民三萬。義縣災民三萬。綏中災民八萬。共計二十五萬。每人賑糧六斗尚須二萬五千石云。

白旗堡方面降雨 北寧車再度不通

二十四日一時全線開通之北寧鐵路。因白旗堡方面。降雨損壞軌道甚大之結果。再度不通前日來發售之赴北平車票。今朝（二十五）返還票價。恢復之期未定云。

擬創遼寧通信社

教育界有力者張文學李國華兩氏。現擬於東北四省設一正確之通信社。而期定於瀋陽小西來創立一遼寧通信社。已於廿四日向當局提出請願云。」

全省各監羈押 囚……43000

據司法界人云。遼寧全省各縣監獄看守所。至七月底所拘押之囚犯共計不下四萬三千餘名其中女犯。約三千二百餘名。幼年犯二千七百餘名。外國人犯（俄人）十餘名。其他則均係普通男犯。偏犯刑律者。何其多耶大。」

▲黑龍江▼ 第九八次省委會議 原案未通過

黑龍江省政府委員會第九十八次例會於八二十日下午二鐘……者亦照舊給額六之一征收。餘可類推以恤商艱。是否可行。敬請公決案委員（財政廳長龍作屏提議）決議通過

各縣長考成標準

江省民政廳劉廳長。近以各縣長之受獎懲於政治之考成極關重要。特於昨（二十一）諭該廳第一科。設立縣長獎懲登記簿。以資考核內分縣別。縣長名案由獎懲月日廳考等項並傳今各科嗣後遇有縣長懲事宜。務須關單送交第一科登錄云。

▲黃縣▼ 教育局長被控訴

黃縣教育局長張鐵生。特黨員爲護符。暗將籌備兌換券之基金强行撥去京錢五萬餘吊。經負責之二十八區長查悉底蘊。已向縣政府提起訴訟。並將該局之位置私人。侵吞公款種々黑幕爲之揭開。請求縣政府轉詳上峰准予撤差。現縣政府接到公禀後。已將該局賬簿扣數調去。查出弊端。不一而足。將來如何。結局尚不詳知。姑誌之以觀其後。

重新整頓村防

黃縣村防會自去歲成立以來。對于保衛治安。非常注意。自入今春。地方甚覺安靜。乃竟玩忽從事。甚至無形消滅。現值青紗帳起。匪徒又大肆紛擾。縣政府爲保安起見。日昨知照各區團飭令各村。力加整頓。違則送縣究辦。決不姑寬云。

▲興龍鎮▼ 霪雨爲害農民愁

江省自開闢以來。終年豐收。未遭饑饉。眞有民歌大有之勝象。今夏自七月下旬。以迄於今。霪雨連綿。終未開晴。又加小麥未運至場圃者。俱已生芽。至於大秋之穀類。亦見澇矣。故時下農人甚爲惶恐。頗抱悲觀之象云。

指官設賭被破獲

本鎭西勝山堡有田某者。素非善良之徒。時值青紗障起。匪勢猖獗。本已防不勝防。那能再設賭以誘之。而田某所設之賭局。竟敢指官設賭。希圖漁利。詎經稽查處長曲雲祥氏查覺。隨親帶士兵至勝山堡。此時該賭徒賭興正豪。被該處長一併拿獲到處。將各賭徒加重責罰。並插旗敲鑼遊街。嗣經具保釋放云。

▲安東▼ 開會◎◎◎討論賑災

本月二十二日。午後五時三十分。遼寧民政廳。代急賑會。發來一電。略謂。安東市政籌備處。商埠公安局縣政府總商會。並轉各機關。各法團鑒。查綏錦各縣。先後同被水災。浩劫奇災。向所未有。省政府閔報惻然。立發庫帑五萬元。並飭民政廳。組織水災急賑會當於刪日由廳召集省垣。各機關法團及新聞界會議。將急賑會組織成立。附設廳內。主辦其事正在積極進行。惟念災重區廣。情急勢迫。自非募集大宗款項。至少亦在十萬元以上。不足以資濟急。因此通電告良。除西路被災及邊僻縣份外其除各埠各縣。切望地方官長團體機關。紳商各界。聯合一致速各盡力慨助。並代廣爲勸募。共圖拯救。嗷鴻無數。待命須臾。特電籲懇。諸惟鑒察。遼寧水災急賑會。民政廳代發。養二十二日印。云。」本埠各行政機關。及各法團。接電後。即於昨午前九時。由市政籌備處。陳處長。招集各機關法團首領。開臨時會議討論。籌捐辦法。似此奇災浩刼人民尚在洪水之中。死亡無數漂泊流離。嗷嗷待哺。危在須臾，務須努力勸募。以便早爲賑濟云。

花烟舘跑了一個

城隍廟後。第一區警。第四十六號門牌。花烟舘張氏。原籍大孤山人。現年四十歲。淫蕩過甚。與奸夫陳某。結不解緣。朝夕不離。因之營業失敗。張氏本夫某。既恐營業之虧損。又兼醋酸之難忍。於二十三日夜。將氏暴打一頓。希其悔改。不料半老徐娘桃之夭夭。不知何往。現聞其本夫。央多人到處搜尋。迄無踪影云。

楊春和負債潛逃

七道溝上川端町。二〇五號門牌。楊春和包子舖。今春開業以來。買項甚好。獲利極厚。但楊某揮霍過度。累債甚鉅。日前負債潛逃。屋內遺物無多。當經華商會查封。已於本月二十六日。啓封拍賣云。

鎭江山野外電影

滿鐵勞務課。爲安慰華人職員起見。乃於本月二十四日。午後七時起。在鎭江山公園廣場。舉行野外電影觀覽會。當時往觀者。人山人海。異常熱鬧云。

◇編◇餘◇閑◇話◇

東北年來。表面上似日趨昇華。跋其內容。實已陷入恐慌狀態。此不特就經濟方面言。即政治方面亦未嘗不如此。馬旅事變。已象徵出軍隊的膨漲病。蓋東北自易幟以還。坐守關外。軍事人材。供過于需。以致一般野心家莫不思擴展封疆。填其私慾。而諸方之政客復從而利誘之。煽惑之。落伍軍人。趨之若鶩。隱憂腹患。無可諱言。然是尤問題之小者也。……自青紗帳起後。各地匪氛。紛至沓來。富者惴惴然朝不保夕。即中產以下之人家亦時遭搶擄。山野城村。幾成匪窟。軍警雖屢次出剿。杯水車薪。此伏彼起。究與事實無濟。更有進者……金價暴漲。都市商業。幾瀕于破產。同時因市民購買力之減低。雖擁有重大資本之商號。倒閉者亦所在多有。城市既已空虛。農村又復衰落。而昊天不弔……西路又以水災聞。錦。綏。新。盤。遼。洮等縣。災鴻遍野。待哺嗷嗷。省府胞與爲懷。日來急籌賑策。然災民一時難得幾碗米粥。不至莩于道塗。但家破室亡。何以爲生？而被水田地。沙漬之餘。當難利於耕植。是則今後出路不成一大問題耶？況近頃各機關競倡減政。失業市民本已如過江之鯽。今再加以減裁。則斯等人求食何地？綜上所談。則東北裡面之恐慌。已成爲當面之問題。今後出路一日不解決。即有突破之危險。此記者于檢閱地方消息後所生之觀感也。掩非飾惡。終非久計。有力者速謀解決之一途或庶幾有濟

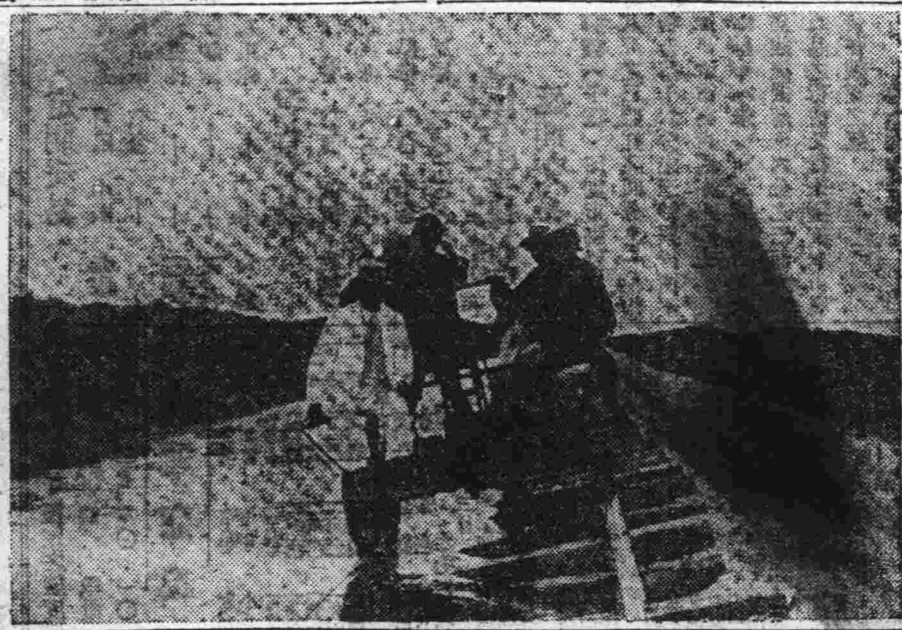

四洮路洮鄭段大水手押車停頓不能前進。

▲哈爾濱▼ 修築……電車道 新年實行通車

電業局依照所擬計畫。修築道外電車道。本星期內即招工投標。決在封凍以前。全部竣工新年實行通車。

▲扶餘▼ 火磨又大宗買麥 市面洋麵大缺乏

本邑增盛福火磨。自停止開火以來。業經數月於茲。以故近日市面洋麵異常缺乏。三號麵每斤價二十三四吊。尚無存貨。聞該火磨業已荒閉。現有兌與吉林恒茂火磨之消息。當此新麥上市之際。該火磨又購買大批小麥云。 非

王股長赴區視查

本邑公安局張作楫。緣於通年胡匪充斥。防務吃緊。警察有維持治安之責。對此絕不容稍忽。警士是否足額。亟應時加督防。故特於日前派衛生股長王頌堯赴各區視查云 非

法署令法人登記

本邑司法公署奉高等法院令。飭所屬關於法人登記。一體遵照。法人分兩種。一社團法人。二財團法人。社團又分爲經濟的與非經濟的。應登記事項十一略爲目的。名稱。主事務所。董事姓名住址。財產總額。許可年月日。等數項。昨已出告週知。以便登記云。一 非

馬旅事變經過 ◇◇◇陶敦禮煽惑安馬 出發命令已妥協 稍緩息將釀大變◇◇◇

（瀋陽通信）山海關駐軍旅長馬廷福等事變雖已破獲多日。而經過眞相。紛傳不一。迄未十分明瞭。茲據由北戴河所來之某軍官談稱。陶敦禮自到北戴河後。自稱蔣方代表。與張群方本仁等亦時相往來陶與于學忠因舊日同屬直。系故稍有淵源。乃着手運動于學忠指揮山海關駐軍進佔平津。許以現款五十萬元。軍隊出動後先交十萬元進至灤河以西後。再交四十萬元。于學忠未爲所動。當予拒絕陶乃另與于之部下聯絡。適有在廷福旅部閒住之某退職道尹（爲馬之舊友曾待馬有恩）與陶相識。陶乃由某道尹介紹運動馬廷福馬之爲人野心極大。當灤海戰初起時。即曾請于學忠轉求張學良之放彼等向內地發展于謂…『我們現不可妄動但聽張長官之命令可矣』馬謂。「東北當年能放張宗昌出無現在不能放我們出去嗎？」于謂…『時勢不同』。馬因志願未遂頗懷怨望。比聞陶敦禮等之遊說乃躍然而起。先召彼本旅團長會議。一致贊成陶敦禮之辦法。馬因跟從于學忠多年。素極親密故無所忌避，當由陶敦禮及其道尹帮助作成條陳密呈於于學忠。並謂部下均已同意。于因部下既有此種醞釀，不可勸道，乃召集全軍團長以上軍官會議。令各當場陳述意見。當有馬旅團長安某等起立發言。力主向平津一帶進展。不可失此良機。于學忠反覆解說并謂。『我輩若無張長官命令。而擅自行動。便爲背叛。歷來背叛長官者。均無好結果。我輩現在吃的穿的都是東北的。豈可泯沒良心。脫離東北而他去。』安某等原係土匪出身。野性難馴。當場謂有過激烈之言語。但于學忠終不爲所動。會議散後。馬廷福等見于學忠之態度堅强。乃決議以迅雷不及掩耳之手段。用兵包圍于氏。將其衛隊繳械。然後挾于氏以號令各旅向西進。擬不料此時。有馬團長某向于學忠告密。于聞訊大驚。除派人密飭各下級軍官。不得服從馬廷福之命令外。并親乘鐵甲車赴北戴河張長官處報告。張興密議處置辦法妥協後。由張下令召集各團旅長以上官長講話。當場馬廷福及團長安某等逮捕聞特派人將陶敦禮及某道尹搜獲。斯時也間不容髮。馬廷福等出發之命令。均已準備妹協。令下後即不可收拾矣。逮捕陶敦禮時。由彼身上搜出十萬元支票一紙。是乃準備於軍隊動後。涉付於馬六者訊問時。陶等自稱係奉蔣命令而來。款亦蔣所供給。當條長官電詢蔣氏有無此事。接復電謂並無此事陶等乃信口一說。冀圖免罪聞張長官已將陶等判決死刑。馬廷福等俟解瀋詳訊後。再爲定罪云。

◇◇◇ ◇◇◇ ◇◇◇

來件 接收威海衛 善後民聯會 —大會紀實—

（一）成立經之過

前據各報載稱。英國允將威海衛全租界交還中國。訂有條約。業於國曆四月十八日兩國代表在南京正式簽字。至國曆十月一日我國即實行接收。全租界民衆因之無不額手稱慶。本年四月初威人發起籌備接收威海善後民衆聯合會。召集各村民衆舉出代表參加。本會至六月十一日正式大會成立。票選執行委員十五人。候補七人。監察委員五人。候補二人。（人名略）六月十四日開執監委宣誓就職典禮大會米義山先生監誓是日推舉谷銘訓米義山孫心田三君爲常務委員。

（二）成立後工作

（一）呈文．該會以籌備接收威海衛期間。關於地方利害及治安代表威海民衆向政府陳述之一切意見。悉載于呈文中。該呈文于七月十八日呈郵呈國民政府各部院矣（呈文列後）（二）徐特派員之談話 自報紙發表徐 善爲籌備 接收威海特派專員之後。不久其調查股々員王耀東先生即來威。數日後由王先生處通知。徐特派員于七月廿六日即行來威。翌日下午四時本會推定代表十一人往見徐特派員。寒暄後。首由余（徐自稱）對于青島之接收很有經驗。將來接收威海時事先辦准備安貼。務使威海地方絲毫不受驚慌。個人爲此問題確有十分把握。次由本會代表梁允之君根據呈文大意。向徐特派員陳述。當答詞如下。

（一）行政 行政機關之設置務求簡單。辦事人員之任用。爲事擇人。不得人補於事。減輕人民負担。（二）籌設軍港 籌備威海灣爲軍港一事。徐云。據余個人意見。威海衞設立軍港與停泊軍艦實係兩事。前者須由政府決定。後者將來定能辦到。既可以防範海盜又可於陸地有事時互相助。如此並可減輕人民對於軍費之負担。（三）警備 巡捕改編爲警人一事。徐云此事亟須審重。巡捕之良。對於地方多能熟悉用之實較方便。劣者亦須加以淘汰。（四）稅捐 此層徐云將來代爲請求減輕。以蘇民生。（五）劃界 此層據徐云。當日威海租界界線之劃分。諸多不合情理。例如一村佔兩界。一地跨雙區。遇有訴訟事件及徵收地粮等事。定多受麻煩。莫若趁此機會。將界線劃清。以山脈村莊及河流等爲界限當較清晰。（六）市政 市轄于省或直接受命中央。據徐云。須待回京後與政府商量方能定奪。若能直接屬於中央。則地方大可減輕軍事雜捐之負担。（七）教育 徐云租界教育腐敗。將來當竭力改良使其普及。（八）政費 徐云將來政費務期其出入相抵。（未完）

增添代派處啓事
逕啓者敝社今在開原縣城內設立代派處一所委王振瀛君爲代派人現住城內南街韓家胡同路南此後城內有刊登廣告訂報者與王君接洽可也此佈
開原分社社長劉文翰啓

琴書 影片 西洋 當 公司附設 世界大戲院
陰歷七月初一日起連演五天
明星公司新出品 社會家庭最佳片
富人的生活
主演 朱飛 胡蝶
下期預告 四月底
薔薇處處開

奉天新生活影院公司附設大戲院之一
上海大戲院
新設電話二二五四七番
歷八月二十五日起映（大中華百合公司出品）
武俠奇情 後部 王氏四俠 猛鬥佳片
導演 王元龍 王次龍 王徵信 三氏
王氏四俠特長 血染宮門……刺及飛來……屍檢殿角……劇情……金鎗起虎……
表演……遼寧前部……大有可觀……不同凡品
下期准映 全運大會

株式會社 正隆銀行
大連市大山通十一番地
電話代表番號七一一一 夜間七一一四番 貯金口座大連三二一〇
總辦 安田善四郎
顧問 安田善次郎
兼辦 關東州地方費現款事務 大連市金庫事務
通匯處 日本內地 朝鮮 臺灣 中國內地等三千餘處
分行地址 營口、奉天、旅順、長春、開原、天津、撫順、公主嶺、鄭家屯、四平街、青島、哈爾濱、安東縣、鞍山
出張所地址 奉天小西關、哈爾濱、傅家甸、沙河口（電話九〇一五）大連小崗子（電話五三〇〇）

國產絹葛 西裝服料
絲織物品 閨閣應用
同昌吳服店
經理高亭勝利唱機話片
大連奧町 電話四五〇二番
定價低廉—·—歡迎惠顧

定風珠
買定風珠一盒者即送小扁一柄藥爲除小孩百病之苦
主治 急慢驚風 咳嗽發熱 胎驚內吊 夜眠不安
每盒大洋六毛 每打大洋六元
總發行所 大連市浪速町五十四號 康德記藥房謹啓

▲騰鰲堡▼

各股匪合帮一處

現聞遼境六七等區境內之大小帮股匪。業均合帮一處。匪衆約在七十餘名。帶有人票二十餘名。現均盤踞于鎮河北。小營子門前。並張中堡東北一帶。各道放卡。以防公安隊自衛團之攻擊。劉二堡仹防之陸軍聞得有命令後始能出發。因之公安隊與自衛團。擊緝胡匪實覺困難云。

匪燒邊西屯又訊

原係借道未遂所致

本報前誌大帮胡匪。焚燒邊西屯六家。原因係爲匪由該村路過借道。張姓首先開槍。擊斃胡匪一名。匪等大怒。當將張某之家人擊斃一名。擊傷二名。餘者均行逃出。匪進院見伊家中無人。當將擊斃之胡匪停在張家之屋內。盡檢張氏之上等之衣服穿用。倒上洋油。蓋上谷草。點火焚燒。因之張氏之上房五間均被燒燼。其余貴馬劉等家之房屋雖被點着。待匪走時。均被救下。燒者無多然雖如是。均損失不鮮云。

▲營口▼

妄報被搶匿財禮

作媒人竟而如斯也

營口東白廟子村。有呂子政者。經樂玉豐作媒。將其女許配與內德增和孫掌櫃之侄爲妻。擇於舊歷七月三日完婚。舊歷閏六月二十七日過禮。因道路不安將過禮所用之物。折給大洋三十元。令媒人樂某拿回。以便代交呂家。詎料樂某。嗜好太深。今見大洋驟而變心。遂揚中途被盜匪三人。將所帶之財禮錢。如數搶去。並將我拴之高粱根上。不能動轉。幸遇有人沖散。盜去將扣解開。得逃回家。致將大家半信半疑。即時報告村政公所。轉知公安分局緝盜。彼時又將樂某再四追詢。前後不能一致。顯見別有情面。村長張俊卿。爲虛報被搶。擾害治安。不敢作主。將案。送交公安局。轉送營口縣法辦矣。

縣府辦理交代忙

縣長裴撫。五來宰斯邦已歷數年。現聞省政府。委任楊秘書晉源、爲營口縣。而裴縣長。調省候委。署中正辦理交代某所有員司。忙迫異常。新舊交代之期。約在二五日中。交代監察員委由稅捐局高局長就近監視云。

縣府頒發 村長副委任

縣屬八區境內。共選定村長二十九人村副四十六人。各村之村政公所。成立。惟委任狀延今未發。情因其中有種種手續。須經民政廳將各縣所報各村長村副之履歷。審查是否合格。指令到署。方可加委。於八月二十四。本民政廳之指令始行牽到。縣署照原定額數村長副。按名分別發給委任、故各村長。均行來署。當面授與。並有演脫略謂勿負鄉黨推愛。希望造福桑梓。本縣有厚望云云。

▲上夾河▼

大帮土匪又綁去二票

據西鄉來人云。昨晨六鐘時曾家窩棚。村突來大帮胡匪五十餘人。槍械齊整。乘開大門之際。人該屯范傳海家。闖進上房。將范傳海暨家人兩名綁去。向高粮地中逃逸。四區徐化亭分局長聞訊。當即率隊躡跡追剿。能否弋獲。容訪再誌。

綁去少女 留了一夜放回

據鎮北南柳公屯來人云。前該屯趙雨際被綁釋同時。該匪復將該村外某看墳之處女（年十七八）綁去一夜之久。始行放歸。噫爲貧所迫。搶錢者或自有其說。綁女當作何解。若該匪者實屬窮兇惡極。毫無顧忌矣。抑又聞前者被該匪所綁之趙雨際歸來之後。因被驚嚇。已染神經病。不識親疎。終日哭笑。以致新娘無法迎娶。現正延醫調治。能否治愈。尚屬疑問。嗚呼匪之爲害。若是其大乎。

▲金州▼

鍾某妻忽然失踪

城西民會街住戶鍾振海者。四十一歲。素無正業。家境困難。其妻韋氏不耐貧苦。因而夫妻間時生舌噪。不意韋氏于月之二十二日弗曉。乘鍾某不備。竟携其所生子（四齡）潛携衣物隨其乾親家劉文生（四十許）逃去。鍾某各處尋覓無踪。只得據情報官請求搜查矣。

雷擊樹起謠言

妄傚怪談言有紅衣小孩

日昨廿四日本城四外七八里許地方咸皆大雨滂沱。惟城內附近數里滴水未降。當是時也。忽聞雷聲隆隆轟。然數聲。頓時雲去天晴。翌日即傳來謠言云。馬家屯河東小楊林邊有平房三間。屋東有租約一園之古樹一株。及其旁之小樹一株。同時觸電被雷擊折。據傳當降雨時有該屯韓姓等甲乙二生由學堂歸途經過其地。突見一體三尺許之紅衣裳小孩。腳程甚速。直奔小樹株中。二生亦隨後追逐。欲窮其究竟進望紅衣小兒出林東奔大樹去。一躍而登樹巔。頓聞霹靂一聲。二生亦遂被震昏迷及甦紅裳小兒已不知其所之矣而大樹腰斷小樹根拔云云。噫。雷擊枯木。何屬常有。不足爲奇。而好事者竟造作謠言夥似鑿々有據。亦何可笑之甚也。

▲懷德▼

十六團野外打靶

駐懷步兵廿四旅。第十六團團長。王芝幹氏。於月之十六日。率全團赴西北門外溝之處。實彈操演。記者亦赴是處參觀。瞻其操練方法。首由範圍內設戒嚴旗一面。値崗兵兩名。以便指引來往行人。在壕北樹立白布標一方。中間劃一紅標。西北隅掘伏藏壕一段。內容監察兵三名。評判員兩名。三槍射畢。號令必鳴。該監察兵首先樹立斜旗、則評判員齊赴布標閱視。仲者評判員即將紅旗、由偏處而擺之畢即收紅旗同入伏壕。迭經射擊。繼續盛觀。茲聞各營輪排。及各級官長射仲者頗多。該團長除演說外。並獎賞物品等項。以資鼓勵云。

▲鞍山▼

櫻園堡北現土匪

櫻桃園堡子農人印永有（四六）者。於二十五日午后五時雇來女傭六名。以傭人劉某監督之下。至堡北方約半里三道溝蘋果園附近出中採取棉花。而該主人印永有爲監督工人之工作。亦到該地。不意高粱地突爾槍聲大起。當即竄出匪徒多名。而該主僕等見景不佳。拚命逃遁。幸免於難。歸即報告自警團。該團召集團員。正在各處警防中云。

▲熊岳▼

官秤捐收獲頗佳

熊岳車站。在果木市場未立以前。商會徵收清潔費（市場捐之一）自露天市場成立後。又由車站按出貨一袋。出會費大洋三分。均按儎紙數目記載無遺。又有官秤一桿。每年由商會叫行出賃。用投標法。以價高者爲得中。今歲之秤。由劉某包辦。劉下又由市場內按馬車載果木一籠。收秤捐大洋一角。近日上車四五十輛。收秤捐大洋二三十元。賣貨主。以該官秤不經手過秤。指秤收捐。咸謂不公。有害市面非淺云。」

▲遼陽▼

車市暗娼被掐毀

本邑車市街二十年前有妓館多處、嗣後官府。以其位居中心。臨近市場。恐有不肖之徒。滋事妄爲。有害公安。故重新建築平康里一處。均遷往該處、於二三年前。不悉又由何處。來老妓七八名。竟敢公然。操皮肉生涯。該管警察。以其生活困窘。未加驅逐。日前不悉緣何。觸怒自衛團團長高潤齋之怒。指揮團丁多名。將暗娼老巢。全行掐毀。時驅遣一種驚慌失措之模樣。可笑亦可憐云。

▲綏稜▼

防軍成績

駐綏稜縣黑龍江陸軍騎兵一旅二團第一連劉少校連長雅軒。十六年駐縣。迄已四年。軍紀之整齊。風紀之嚴明。營譽素著。前縣境發生匪案。經孟縣長函知該連。前往痛剿。立即蕩平。各界人士靈悉。入夏以來。青紗障起。該連爲防患未然計。除呈明上峰。晝則按時教授。夜則督隊遂巡。刻値鄰縣（雙河鎮慶城綏化等）匪熾猖狂。商民恐慌。該連長劉南亭。上尉排長劉桂林。中尉排長關鳳林貢賀齡。少尉排長楊景林龐瀾山等。除輪流偵星官外。督率士兵。親臨周圍。嚴密佈防。認眞搜查。遇有形跡可疑者。則嚴加盤詰。匪類喪膽。閭閻還鸛。以致地方人士。街談巷議。莫不交口稱贊。言說綏稜縣。雖靠大青山邊。城鄉各處。高枕無憂。皆係防軍連長排長。及士兵等勞苦之所致也。」

▲賓縣▼

貪撈木險遭滅頂

月之二十日午後三鐘時分。降大雨。約一小時之久。忽河水暴漲。城內中街大橋沖下大木一根。有某甲貪撈大木。湧跳下河。不料水勢過猛。竟將其打倒淹沒。幸有一山東人。見其被淹。直身跳下。將伊撈出。已被灌昏。爲貪一根大木頭險遭滅頂。可爲險矣。

種香瓜賠累叫苦

本邑四鄉種香瓜者不下百處。比較往年加倍。均意想發財。詎料近因大雨連綿。已十餘日所有瓜園均被水淹。臭亂不堪食用。一般小販不能代其售賣似此賠累。均叫苦不置云。」

▲寧安▼

劉總隊長被押 新任爲白永安

本邑保衛團總隊長劉萬奎。自陞任斯職以來。迄今兩年之久。對於剿匪。實屬有力。寧安賴以安謐。近有中日木商在中東路線北二道河子採伐大宗木材。意欲運往依蘭縣松花江。惟恐沿路有失。與安保衛團第六隊隊郭長雞臣。雙方議妥保險費金票四千餘元。該隊長以信通知總隊長劉萬奎。該總隊見信。借公之力。得此甚鉅之款。遂又派去梅金壽張隊長。協同郭隊長。帶隊四十名保險送往依蘭。詎料半路遇匪。雙方接仗。未致有失。平安送至依蘭縣松花江。該三隊長糾彼。意高膽大。縱兵殃民。被商民呈控於鎮署。鎮署立派軍警將其隊武裝全行繳械。復將郭隊長等三人羈押。當電禀省警務處。於昨縣政府。接奉省令。劉總隊撤差看管。所遺總隊一席。政府力保前任白永安氏。現充陸軍廿一旅營副。聞省當局批准。白總隊業已接替視事矣。該總隊二次登台對內對外定有一番起色。姑誌之以觀其後矣。」

商務會主席改選

本邑商務會會長。范喜珍。業已期滿。早奉省令。催改組改選。業誌本報。今議妥擇於月之二十號在商務會。高搭五色牌樓。各機關參加監視投票。至二十一日。票選常務委員五人。是日由常務委員投票。仍選范喜珍。爲商務主席。常務委員孫福亭。義發源。增興火磨。永順德。選畢假商務會。開歡迎賀宴。午後四時散會矣。

▲拉哈站▼

×××× 發現顏色料 現已由俄人開採

據訥河來人云。距訥六十里。哈迷哈屯北。老爺嶺一帶。郊原約有中畝地。數十餘垧。今夏駐訥之俄人。礦學家。曾往而遊歷。考察土性苗脈。驗明地中。純係產各種顏色土料。用化學法。可製造顏色。俄國富商垂涎。擬買此嶺開礦。各地主又恐違犯國法令。拒絕不能變買。後和與俄人開採。現已開礦工作云」

販運烟土被驗出

本站烟土密販人。于姓者。曾在東街。永興福。大車店充當執事。日前由江省歸來。行抵街外。被訥河縣公安局。馬巡隊。並本站警察。即將于姓攔住檢驗。當驗出大烟土三十兩。機器烟料子二十兩。遂即要將該犯逮捕歸局。嗣經某人出爲調結。未帶看押爲後如何完結容訪誌。

▲阿城▼

農廳令公安局認眞檢查藥商

本城公安分局近接農礦廳指令。檢查藥商。趙分局長已於日昨招集臨時檢查員。酌商檢查手續。約在八月二十四五號。即開始往各中西藥商實行檢查云。容訪再誌。

增設民衆校

本城教育當局爲普及民衆教育。電城內外先後成立民衆學校八處。今因太平橋之第八民衆學校學生無多。碍難辦理。乃收回歸城內二十五校辦理。已布告招生。正在着手進行一切又爲推廣民衆教育計劃。文在西南門裡第五校。附設孫九民衆學校。已於八月二十日開學上課。聞已有學生二十餘人云。」

▲鳳城▼

各機關開會議賑 按員司月薪多寡分別捐給

天公不恤。洪波肆虐。綏中黑山各縣釀成澤國。哀鴻遍野。嗷嗷待哺。是以省縣各處。相繼發起賑捐。以濟災黎。我縣餐縣長有見及此。當仁不讓。憫與同胞。特於今晨在商會開賑捐大會。結果教育方面各小學教職員每人扣薪一元。其他機關按月薪之多寡分別捐給。第一團方面自行捐募。現已通過表決。諒不日有大成績實現云。

春秋二丁不廢 八月廿七日爲紀日

每年於春秋兩季之上丁日例須祭孔一次。惟去年接到省命令謂將孔子誕辰舊歷八月二十七日。改爲陽歷八月二十七日。所有春秋二次祭丁之儀式一次移在誕辰舉行。客歲已奉行二次而今年丁。忽接省府來電謂春秋二次祭丁。一仍如舊。八月二十七日爲紀念日云。

公安局委任醫官

本邑公安局巡局長。近因局內缺少長期醫官。兵士患病治療。多感不便。乃於日前令委料甸子永源發醫士姜鳴岐。爲該局之長期醫官。兼中醫藥商臨時檢查員。聞姜氏係江省中醫專門學校畢業。將來對於人民疾病。定有藥到回春之期望云。

▲威海▼

商埠商會改制

本埠商會。日昨另行改組。廢除從前會長名稱。實行改易委員制度。爰票選執行委員十五名。票額最多數。爲孫心田君。咸仁亭君次之。是日如商號均高懸國旗。以表慶祝云。

偷稅者被罰

本埠鴻裕棧號。開辦以來。歷有年所。營業頗佳。惟因報關納稅之事頗繁。故於納稅一節。其以多報少。及偷漏之處。在所不免。聞昨日該號所報某帆船。滿載各色雜貨。由威出口。經驗貨員檢驗。內有烟捲較根單相差四千餘元。更有糖三百包。亦未曾報關。當被帶案。昨經華務司審訊。烟捲補納稅額外。判罰大洋百十餘元。至糖三百包。如何處理。容訪再誌。

霹雷降馬驚客傷

日昨午後。陰雲四佈。彌滿天空。未幾大雨如注。閃電交加。雷聲隆々。適有其號馬車。由谷家甸。拉一女客。由東而西奔馳。陡然霹雷一響。將馬震驚。遂撤野急馳。御車駕駛不住。該女座客亦驚慌無措。致傾落車下。傷及首部。血肉糢糊。大雨淋漓。狼狽不堪。當即送往醫院診治云。

登錄 商標

尾壠鐵 平白鐵

獅子地球牌

五金 雜貨

TY

紅銅、黃銅、錫、鉛、亞鉛、建築材料、

鐵材

電料、水唧、旋床、機器、工具、皮帶、

株式會社 大信洋行

本店大連市監部通四十九番地

代表電話六一四一番

禮服呢 廊絨 大衣呢

綿布

太陽牌膠皮鞋 紅洋標布 漆皮、油布、

太陽牌膠皮鞋股份有限公司 滿洲代理店

銅鐵工廠 大連市香取町六番地

製油工廠 大連市千代田町十一番地

支店

奉天大西邊門外路南

哈爾賓道裡新城大街

長春城內東三道街

錦縣城內東街

天津日本租界桃山町

大阪市南區安堂寺橋通三丁目

潮音

債

蘇靈

昨夜從長春開來的列車到了、梅生携着小皮箱從三等車廂裡走出站來、僱了一輛人力車、叫車夫拉到××街K的家裡去。

K的家梅生還是第一次來到、車停在這個他所要尋找的門牌號數的大門前的時候、他有些不敢下車、在這樣早的辰光、他想、K是新近結婚不久的、你很早的去驚擾他們的晨眠、這是沒有禮貌的事啊！

但他于付給了車錢、他去按一按電鈴、這使他不安了、在很長的時間也沒有人出來；於是他再按了一按。

「誰呀？」這是青年女人的聲音。

「是我、K在家嗎？」他顫動地。

「哦、K出去了、」K的女人把門開了、他見着K的女人立刻吃了一驚、K的女人也與他有一樣的感覺。

他沒有想到K的女人、就是鳳呀、他的神經顫震着、他想立刻逃走掉。

「哦、裡面來呀、梅生、你……」

「不、我走了、K不在家、」

女人笑了、『K不在家有什麼關係呢？進裡面來呀、梅生、近來我很想你呢、我們也有一年多沒有見面了、』

梅生的心境是怎樣被一種新奇的遭遇與慾念所包圍着呀、無意中又和一年前的情人邂逅、雖然她已是別人的人了、

他跟着她到了一間房裡、這是一間緊連着臥室的小會客室梅生將小皮箱放在几上、他在沙發上坐下了。

「K剛巧昨晚到龍沙去了、有公事、一星期內恐怕不能回來呢、」K的女人給梅生備了漱洗水來。梅生只沈默着、但他聽她說K到龍沙去了、他心裡有些恐懼、不敢把眼睛去正看她。」

鳳在梅生對面的沙發上坐下。

「梅生、你比一年前要健康得多了、是嗎？」

「我不什麼覺得；不過、你應該比一年前要快樂得多了」

（未完）

苦命的艷樓（續）

——社會寫眞之一幕——

微明

『孩兒！父母老了、你若走去老人嗎？你走了以後、家裡、家裡一個人也沒有、又有誰能不能想愛你叨念你掛念你呢、看護我們呢？你不愛你的父母？咱們也不指之念書怎麼的、嗎？愛你的老人、就能忍心別左右念書也吃飯、不念書也吃飯、那又有什麼？況且你還別異地、當老人的、絕對的放不下心去、現在的青年男女們——明白什麼戀愛啦、自由啦、解放啦、咱都不懂？只知很大個姑娘合一個男子扯白、是不體面的事情、假設你走入墮落的途中、當老的怎見人哪？不必念吧！」

她父母對她——眞英說這些英雄氣短、兒女情常的話、把她抱有一種方沸開水之熱心、被冰冷的言語澆了！升學的心也打消了、她的資格高小畢業、前途也止於此了！

終日安閒、空度歲月的眞英、每日除事親閱書而外、也沒有事情可作、無情的留華、决不待人、倏忽的工夫、眞英到二十歲了、他父親綱要找個門當戶對的女壻——以了結她的終身大事、可是好事多磨波折乃生！她的父親、因爲操勞過度、老病叢生、不幸於三月某日幽幽的步入西方去了！她的父親死去、爲女兒的當然能痛不欲生！尤其是她的母親、自從老當家的去世以後、每日不進飲食、只是涕淚、經她女兒幾經勸勉、也沒能阻止住她、老太婆的悲切！於她的爸爸死後七日她——眞英的母親也與人間老別了、唉！苦命的眞英、心裡該能有多們悲切多們懊喪！

未經世事的青年的一個弱小少女！在這灰色社會裡、得能怎麼過活啊！雖然家道小康、像她那什麼不懂的人、怎麼擺佈那些要命的東西！她——眞英尋思不管怎樣、一個人也自謀生不了 所以她堅意要投奔她的舅父家中、作爲暫時棲身之所。

她眞英的舅父距她家不很遠、也是一個忠實老誠的人、眞英在他們家中、對於舅父母奉侍很好、她的舅母父待她也像自已的孩子一樣、人生活在世上、如演電影一般、一幕一幕過得非常快、她在舅父家裡不覺景有一年多了、她的舅父舅母覺得甥女大了、對於她的終身問題、也應該解决了、鄉村人都知道『男大當娶女大當嫁』、所以把她就許於村近的王家了——王家除丈夫外更無別人——論起來王姓家中也不錯、丈夫在郭軍裡充當連長、自從兩家、結爲秦晉、雙方男女都很樂意、

『佳期會鼓樂喧』人之生活第二次的生命結束、處男處女之樂爲何如也？新婚的晚上、新郎新娘都是初次見面、那種嬌羞的態度、當然難免他們從這嬌羞之中、各叙已往、陰陽二電接觸、這種的歡愉、用禿筆算無法形容、只有會意吧！

兩心相印、情投意恰、大有如膠似漆、不可分解之勢、結婚後七日、他請假就滿了、他的行期已到了、還是在四月的時候、百花爭艷、她挑李芬芳、一天下晚、日光正和西山接吻的時候、在短堤柳陰之下、出現了一對情侶携手絮語於柳堤之畔、

『愛妹！現在我的假日已到了、可是不打算去了、願和我的愛妹在家裡過這美滿的日子、以免失掉了可愛的光陰、愛妹以爲如何？』一忠帶着一種依依的樣子問着、

（未完）

一笑

▲教師——正在演講猛聽得學生中一聲笑聲）——誰敢不守規矩！

一學生（起立作答）——笑的是我、但我不是有意的

教師——還敢强嘴說不是有意麼？

一學生——眞的如此、我在笑時、忙將袖口掩住了嘴、不道袖上破了一個窟窿、那笑聲就不知不覺的漏出來了。

夢遊月宮記

日月

閃閃的月兒、朗朗的高懸半空、嬌嫩的臉子、與那赤白的皮膚、雖在大地、亦聞見香氣溢盈、漫遊月球的思想早已縈繞在腦海中、但不知何時、始克履行、昨夜星光稀微、天氣晴明、與二三同事談笑戀愛失戀兩種心情、回到西廂臥房、拿起素所喜悅的紅樓夢、約摸半個鐘頭、覺得兩眼朦朧、模糊不清、精神早在渙散中、

外面剛打二更、沒精打彩的鋪放臥具熄滅油燈、納頭倒臥帳內、去幹那睡鄉的工、耳旁隱隱聞有蚊聲嗡嗡、猛聽得腳聲橐橐、夾帶着敲鐵聲、起身開門所由來原是飄葉與狂龍、約我去遊月宮、

急忙收拾妥當、一同起程、本來沒坐氣球和飛艇、但兩腋生風、如同騎坐白鶴、一眨眼飛過萬里雲程、天空的風景清妙、天空的衆星朗明、穿過了千百顆球、無心窺查他們的鄉土與人情、但見離月球不遠、而飄葉與狂龍早已捷足先登、

我的胆子忒小、徘徊觀望、不敢貿然進行、又因失却伴侶、更加戰戰兢兢、正在心驚肉跳、心情徬徨的當兒、驀聽得背後喊聲、四個巡夜女捕、兇赳赳把我圍困當中、

你是那裡來的奸細、寅夜在我境內窺探國情、赶快詳細招來、差一些兒結果你的性命、

我不是什麼奸細我是地球的毛虫、山東黃縣崇眞小學的苦丁、我是遊歷觀景、不是窺探國情、求你們原諒、恕我冒瀆罪名、

你既然不是奸細、大可諒情、但必須見我國王、對她說明我們都是差人、不敢以私廢公

他們諒解着我、彎曲前行兩旁的樓房層層高聳、清潔的街道、燦爛輝煌、寬宏、月球的景象、超越地球幾等、

約摸走了十幾分鐘、到了他的王宮、金碧輝煌、雕梁畫棟、情景森嚴畢竟與衆不同、蒼翠、高聳的老松、巍然獨盛、玲瓏活潑的玉兎、手挽金杵、旁若無人的在舂、

兩旁分列着千百女將、啞然無聲、偷看正殿含眼桃顋的女郎、傾國傾城、相傳竊后羿藥來奔斯土的、便是這位女英

她們押我跪到殿前、替我說明前後過情、她半晌不語含有十二分的愛慕之情、親自解我縲索、扶我一旁坐定、並賜御酒三杯、給我洗塵壓驚、

巧極巧極、你今來到這裡、恰是邂逅相逢、姻緣早已結定我從夏代到此、幾四千齡、雖爲一世之主、終難免寡居苦情

你在地球、無非是小學先生終年舌敝唇焦、不過僅能謀生、今爲一世之王、多麼潤綽、多麼有名、比爲小學教授、差頭腦等、

我汗流滿面、肉跳心驚、硬萬着皮答道、我知識綿薄、不敢冗汝所請、求大王開恩放我、沒世不忘隆情、

她堅持不允、百般獻媚、說得語語動聽、任你鐵石心腸到此也難不動情、

在無可如何時節、便默忍伊之所請、桎梏被囚的我、一變而爲蓋世眞龍、南面正坐、發號施令、覺有無限的威風、喜極欲狂、忽然驚醒、嗚呼噫嘻、所見皆空、原是南柯一夢。

八月十五日

小房讀書雜記

〔共　天　習〕

十四、瘦書的書伯鍾繇 是三國時魏人、他寫的草書字被人形容說：「若飛鴻戲海、舞鶴游天」自己說：「用筆者天也！」

十五、蘇東坡的平生快意事據東坡自已說是這樣、一回他對劉景文說：「余平生無快意事、惟爲文時意之所至、則筆即能至、以余度之、世間其有大於此之樂者乎？」

十六、我覺得蘇子瞻的詩是帶有理性的詩。不是帶有情性的詩、曾國藩告誡他的子弟要學蘇軾的詩、不要學杜甫等人的詩、

十七、王維是詩中的天子、杜甫是詩中的宰相、還並不是給他們排出違數來了、乃是形容他們的氣勢、

十八、法萊米文學之父 是康賽斯（H. Conscience）生於一八一二年九月十日死於一九一〇年他是比利時的、大小說家、就因了是第一人用法萊米文字寫文章的、所以才得了「法萊米文學之父的美稱」、他的大作是一部歷史小說法蘭特的獅、

十九、善寫海洋生活成小說的是美國小說家柯澄、（J. F. Cooper）生於一七八九年死於一八五一年、美國的一般人都能認識他的作品、和領略他的作品、尤其是一般水手和常接近海洋生活的人、因爲他的作東西是善於作海洋生活的小說的、就像名著的海盜、水巫、奸細和最後的一個莫希根人、

二十、英國的大文學家約翰生（S. Johnson）的確够得上被我們稱作大文學家的、他生於一七〇九年九月十八日故於一七八四年、希伯里特遊記和詩人傳、是他自已得意之作、見得好的、

二一、奧琪葉（E. Augier）是法國的散文戲劇作家、以獨的母獅、一個美滿的婚姻同玻璃液先生的女婿幾篇爲最著名、生於一八二〇年、死於一八八九年

二二、研究音韻學的參考用書約目如下：一、司馬光著的切韻指掌圖二卷、二、樂安孫炎作的爾雅音義三、王肅周易音、王弼注易撰玉篇（見上）四、沈約紐字圖梁、五、又沈約仿文四聲譜、六、又沈約五音集韻、七、韓道昭禮部字略和平水韻、八、王文郁淳祐壬子新刊禮部韻、南宋劉洲的洪武正韻、

二三、當唐朝韓愈負勝名時前後景仰的人特別多、他們景仰恭維的樣子、看下面有幾件事情：一、有詩說：「（大意是說）生不願封萬戶侯、但願一視韓荊州、」二、柳子厚曾經得到昌黎集一部、先用薔薇露滌手、然後才讀、三、皇甫湜說昌黎文章道：「昌黎之文也：穿天心、出月脅、」四、此外後人還統稱他的文章說是「文起八代之衰、」

二四、愛國大詩人維琪爾是羅馬人、他的最偉大作史詩伊尼特、在這篇史詩上、維琪爾爲他當時人民寫出了他們的啓源與他們生存的理由、（Virgil, 70 B.C.—19B.C.）

二五、韻母 本三十六母字後只二十九母、唐元宗孫怕正字爲唐韻、宋直宗召陳彭年定了切韻五卷、凡有兩千六百一十九字、把從前切韻名目取消、改名叫大宋重修廣韻、（由切韻改爲小韻、）

二六、薄命才子王勃爲文的怪癖凡是讀古文的、莫有不知有一篇滕王閣序的、（不是新修滕王閣序、）這篇序的作者就是王勃、王勃是二十九歲那年沈江溺死的、講到他的爲文、先磨出幾升墨來、再舉杯痛飲、飲酣、蒙被便睡、醒後、就陣筆急書、一刻兒便成了一篇文章、絕無更添去抹的地方、謂之心稿

二七、哥斯（E. Gosse）生於一八四九年、他是英國的博學人、又是有名的詩人、還是批評家和最有經驗的編輯者、他作的詩、是十分精細的、如新秋、秋柳是最工緻的詩、七世紀的研究和從莎士比亞到蒲伯學作品、便是哥氏的批評文字

二八、因了將小說翻了成戲劇而得名 的法國小說家梅里美（P. Merimee）、他的遺篇被翻小說題名叫嘉爾曼、是牛才翻的、他生於一八〇三年、死於一八七〇年、柯龍巴是一部嘉爾曼的姊妹作品、

（未完）

營業 事項 關於銀行一切事
時間 上午九時起下午一時

中國銀行大連支行

長電話 四四四 三五七 八九九 九九五 海關收稅處 七八二九

大連 奧町五十五番

德泰綢緞號

金風乍轉化日舒長本號新到時髦流行春紗輕羅綈絹縐葛歐式嗶嘰喜壽贈品旅行用具有美盡備無待自詡定價不二分外克已凡我主顧無任歡迎

電話 七四四五 長五二八一番

遼寧唯一大商場

城內中街五層大樓屋頂花園

吉順絲房百貨商場廣告

本號順世界經濟潮流供社會百貨需求統辦環球物品推銷中華國產應時預備各種極爲新穎當茲夏令又運到各種奇異綢緞綾羅紋絹洵葛綈縐新裝女披繡花禮服印花衣料以及最新諸般呢絨西裝服料化粧磁器禮劵食品鐘表寶石翠玉玩具男女鞋帽跳舞音樂凡日用所需無美不備定價克已格外從廉代理大中華高亭勝利蓓開新月百代唱機話片青年電影電梯兩部升降捷便屋頂並設食堂部倘蒙惠顧竭誠歡迎

中國電話 一樓二一九〇〇號 二樓二二九〇〇號 批發部一七三九 中國有無線電掛號六二九九

批發部日長電話三八七六番 三樓日電話三八七四番

止瀉清腸解毒新藥

阿陀斯 藥片 糖衣片

專治 疫痢・赤痢・霍亂・鼓脹・煙草中毒・食物中毒・藥物中毒・食傷・水傷・胃酸(反味)・瀉肚・胃腸加荅兒・腹痛 慢性便秘・宿醉・傷寒

本品乃是吸收毒素。細菌。有害氣體。使其粘着於藥上。而掃除清淨腸內的强力及着劑也。故凡因腸內發生異常變化。而生出之毒素。有害產物。粘液等。均可將其迅速吸收而使粘著於藥上。悉數掃除之。且可根除病原。又能將胃腸壁之潰傷面。粘膜之損傷部等被蓋保護。以免患部之刺載。確奏止瀉護腸之効的唯一惡疫預防藥也。

東省各地經售處

奉天 營口 撫順 開原 鐵嶺 公主嶺 哈爾賓 吉林 齊々哈爾 洮南 昂々溪 長春 鄭家屯 安東縣 本溪湖 遼陽 海城 瓦房店 金洲 旅順 大連

其他各地有名大藥房出售

總發行所 經理 大連日本賣藥會社 大阪 藤澤友吉商店製藥廠 大連支店 大連市浪速町一四七

另備說明書函索即寄如要。樣品請寄郵票拾分。

CA—5

西部大連華人組織 商民公議會

開發起人大會公推創立委員 擬定規章宣言呈民署待許可

【大連】西部大連之中華居民。佔大連全埠之大局部。年來以乏公共體團之組織。故對於官民公私之進行。每多感受極度之棘手。先日有志者數人。鑒於西部大連過去之得失。謂商民理應携手有一商民公議會之組織。如是一呼百應。立得官民各方之無限聲援。如斯是西部大連商民公議會。由而胚胎吐芽矣。月之廿二日午後六句鐘。由有志者周玉蒼氏等多人。假座沙河口元町二零四番地。召開一糾集發起人之臨時大會。一時踴躍出席之商民名流。計有沙河口工業地區小劉家屯及星個浦等處之四十餘位。經衆暫推周玉蒼氏爲臨時主席。報告開會。均謂、西部大連之商民公議會確有建設之必要。當場公推許億年氏爲創立委員長。孫午蓮劉先鴻周家璧等氏。分任委員之職。並衆表決建設規章二十二條。並有宣言一紙。兩者均於昨日呈遞民署。諒體情民意之當局。不日即當批准而無疑也。玆將宣言照錄規章從略。

宣言

大地萬物由單純日趨繁雜而吾人類亦由樸野而日趨文明粤稽沙河口原一山陬海澨之荒村也樵歌漁火形影寂寥自編入市內百廢俱興蔚然而爲西部之大連一躍而積方之大連或西崗現已大於數倍至將來之發展未可限量所謂大大連者可預卜矣一言人口則寓公之散處中外之雜居與夫工業商業層樓櫛比市肆宏開衆之聯前乘客往來紛如庶矣哉其莫尚已溯疇昔之僻陋而今之雄壯何前後霄壤之別有令人驚歎不置耶然市民既庶矣其間操作之勞逸乘賦之智愚品格之邪正自不能不各執其是而紛爭於以起是又不得不設法預防以資寧息於是官方一志經營悉心維護恐兒童之失教也則修築學堂慮地面之不靖也則設立警署關心民瘼盡善盡美似無庸下民之愼愼多顧也惟際玆金融吃緊經濟界大受其打擊良莠靡集思想家不無其過激人心弗安如有所失響思再四集議咸同亦惟有上一官民聯絡地方發達之機關以援助官家之設施以接洽市民之意見圖謀公益排解紛糾此機關名何曰西部大連商民公議會實至名歸務期西部之大連熙熙焉而日趨於文明也釐訂規約草案臚列於後以垂久遠以昭信守斯爲言

盧者一時實者耐久 從良半載變心

一月卿卿我我七月便有外遇 不願戴綠頭巾監視不住鳴官

【大連】市內小崗子西崗街市場內魚床元稿順。老板孫學林者年已古稀。因中年喪偶並未再娶。而後又感性之苦悶。遂常往青樓走走。如是在小崗子宏濟街娼窰六十號處認識一妓女鴻喜（三十四歲）。二人相見之下便如膠似漆。卿卿我我難捨難離。如是孫某於廢年正以九百枚之袁洋。將鴻喜贖出。作爲己妻。到家之後倒甚和順。然而鴻喜之心又變。時常在外賣弄風流。勾引一般登徒子。又不時到大烟館中如此如彼。因此孫某便不甘戴此綠頭巾遂對鴻喜加以監視。鴻喜不受。便投官請求說論。小崗子張署保安當局。便將孫某傳署與以調解。令其雙方和解同家度日。然而鴻喜不跟孫歸。並在外破壞孫某名譽。孫無法便書願書請求保護云。

取引所長 豫定小林氏

【大連】山崎平吉氏辭任以來。視爲問題許久缺員之大連取引所長之後任。今內定爲前大連正金銀行支店長小林和介氏云。

年近古稀 愛子失踪

【大連】市內沙河口元町惠泉堂附近住戶有解人雲者。其子【小三】年十歲。於日昨二十六日上午七時許失踪遍尋無着。解無法報告沙署請求搜查。聞解某年近古稀只生一子。一旦失亡。誠爲可惜云。

房主被拘

【大連】市內楓町一五八番地韓汝偉在加賀町二六番地。以贏玉璞爲支配人經營大陸汽車行。最近將龐解僱。以平實恒之韓人爲後任經營一切。房主之浪速町一丁目鼎新昌之高吉先。於廿五日午前七時許。率有數名强漢。往大陸自動車公司處要求撤退從業員數名。將電話與自動車。不加整理。即將表裡門。皆以釘封閉。以此不得經營開業。於是大陸汽車行主人。赴大連署控告房主。故廿六日房主高吉先。以住宅侵入並業務妨害罪被拘留調查云。

自動車輪軋胸上 六句老翁慘死

旅大道上之一幕悲劇

【大連】廿六日午後四時半許。旅順水師營德運公司之司機手慈景玉（三〇）者。開駛貨物自動車向旅順歸途中。在沙河口管內小平島河口屯石廟前之旅大道路上。將欲越過前方之同地居住之程廣茂（六二）撞倒。以後輪轢於胸部。立時逝去。至其詳細尚在調查之中。

長沙

在湖南省北部。湘陰之南約二百里。濱湘江之右。一千九百零四年。依續加中日條約。開爲中外通商之港。人口三十餘萬。湖南之大都會也。市街爲長方形。城高八米。城外商店殷盛。地係省會。故官署兵營學校滿布在焉。實爲湖南政治文化軍事之中心地。商業甚盛。除湘江流域外。並與資水。沅江澧水等處通商。與外國直接貿易較少。主要集散品。爲米。茶。油。桐油。茶油等。工業亦稍發達。以製火柴等著名。名勝古蹟尤爲不少。湘江之西。有岳麓山上有岳麓書院。今改爲學校。岳麓書院。爲宋開寶年中。潭州太守朱洞所設。光宗時朱熹知潭州。乃重修書院。集弟子而講學。名聞一時。明末清初。有經學泰斗王船山。在此興湖南學派。長沙之東方有瀏陽。爲貨物之集散地。並以產夏布著名。長沙附近具以上諸條件。足見爲湖南之要衝。而湖南居揚子江流域之中。首稱富裕。又加粵漢鐵路縱貫其中。古今軍事必爭之地也。

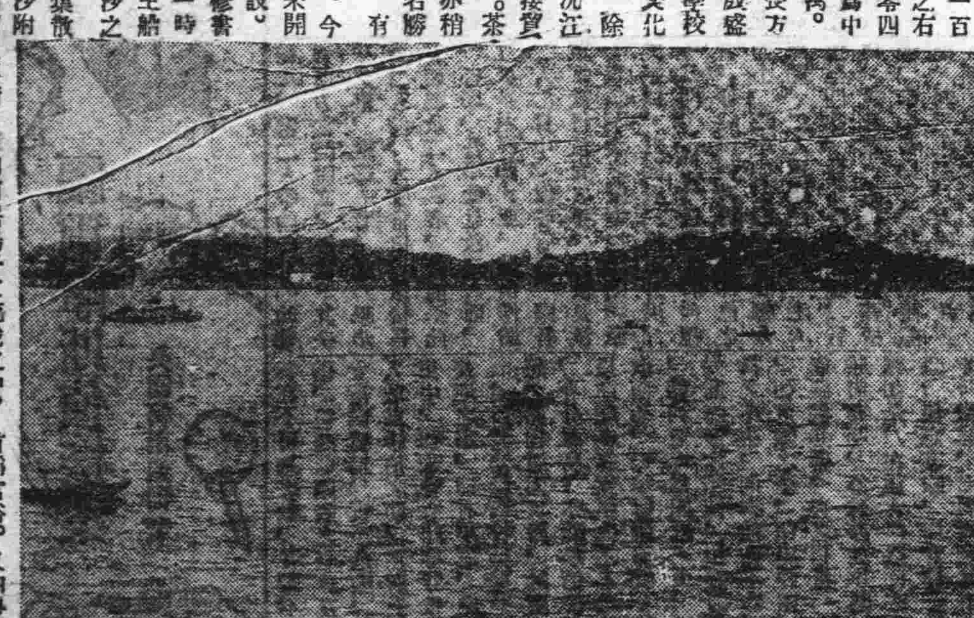

中國人?日本人? 國籍不清的男子

在日本大阪請警察署驗血 年方幼時曾寄食於中國家

【大阪廿五日電】廿五日午前在島內署。有一男子曰「我是中國人?抑是日本人?請將我血液檢查檢查」而此人係常出入於該署管內之一饅屋之飯館。人通稱之曰井上三一。先是爲徵兵檢查事曾一度赴憲兵隊處。至其父母是否日本人。或是中國人。皆不得而知。謂現年二十一歲。當在稍有知識能稍記憶時。在下關曾寄生於中國人家。於民國六年步行來至大阪云云。

租房兩月餘 一文未付

忽於廿七逃走

【大連】市內日吉町七番地孫善祥處。有楊貴臣年四十三歲。租居孫某之房屋。自六月十日以至現在房錢一文未付。忽於月之念七日私自走出查無消息。孫不已即報告沙河口警署請代搜查云。

女同募捐遊藝大會 大告成功結算

共計一千一百二十一元餘

【大連】爲陝西災民請命之伏公女子同窗會所舉辦之募捐遊藝大會。早已閉幕。在連濟同胞援助之下大告成功。藉此陝西災民得活許多生命。然而遊藝會所售出之票數及捐款。終未結算。外界給未得詳。於昨（二十七日）結算清楚。計收入一千四百六十三元三角。支出三百四十一元四角四分。淨餘一千一百二十一元八角六分。所餘之款全數寄匯陝西災區。聞此款已交大連公議會。爲之代收矣云。

浙東巨災

洪水颶風江潮止漲

【杭州通信】曹娥江爲浙東進霖雨。江水氾濫。沿岸村落、頓成澤國。自上月下旬以來、連日大雨。繼以颶風。以致江潮上漲。沿江之三界。章鎮小江緒村浦口。馮家浦。夏家埠上浦。橫汀。甲仗。崑崙。當壩。南穴等村。俱受損失。而各山溪水。又復匯流奔騰下瀉。致江濱沙地。所植農作物盡遭湮沒。已收旱稻。亦隨意急洩捲去。尤以瑪家浦夏家埠兩村爲最劇。田陌水勢未退竟可行舟無阻。至崧廈一帶則鄰近大海。故遭風災奇重據統計各縣損失。已在二百萬以上現上虞餘姚新昌縣等鄰近各縣已籌辦急賑以資救濟云。

神田純一轉任後 民政署長後任

已內定爲辛島知己氏 旅民署長西山將榮北海道

【東京二十六日發電】大連民政署長之後任。內定爲前日本熊本市長辛島知己氏。又旅順民政署長西山氏。亦內定將榮轉於北海道土木部長。

娼窰倒閉

妓女要求算賬 反遭司賬好打

【大連】市內小崗子宏濟街娼館六十二號。因債務太多停止營業。故此妓女多清賬另尋他號。號中司賬者姓曹名文斌。年約三十五歲、性情粗野蠻不講理。對妓女之賬目一塌糊塗。某不但不淸算之。反而暴打妓女。該號搭住妓女王鳳英者江蘇人。因其賬目不淸。向曹某要求淸算。曹某不理。鳳英無法鳴之於官。小崗子警署保安主任令其同號到事務所算。因此曹懷恨於心。日昨（廿七日）午間在鳳英算賬之際。曹即不由分說將鳳英暴打一頓。面部破裂。鼻眼青腫。鳳英被打無處訴苦。當欲再事鳴官。而被事務所長馬某攔住將鳳英領至博愛病院與以治療以作了事

學術界之壯舉

登山涉水研究學術 深入夷猓採風集物

靜生生物調查所四川採集隊訊

【北平通信】北平靜生生物調查所與南京中國科學社生物研究所。於今春合組四川生物調查團。赴川採集標本。該團組織完備。於二月底自平起程。三月中旬抵重慶。即分四隊。分路進行工作。第一隊由汪發纘率領。担任西川一帶。北上松潘劍閣。而深入秦隴之交。第二隊由鄭萬鈞率領担任西入川邊盤桓于建昌道之北境。而以打箭爐爲目的地。鄭君對於松杉科植物。富於研究該路即爲產松杉科植物最富之區也。第三隊專事動物之採集。由徐錫藩率領。自重慶溯江西上。以魚類之採集爲主。第四隊用方文培率領担任川邊瓦（峨邊）馬（馬邊）雷（雷波）屏（屏山）建昌會理一帶。深入滇黔之交。猓夷之境。並擬於春秋二季。兩上峨眉。爲生物生態之研究。方君生長四川。故並担任後方供給及交際一切重負。又連歲入川採集。數得新種。已由胡步曾博士定名記載宣佈矣。汪君等人川採集以來。迭有報告寄平。茲又得汪君於七月一日自川西猛古寄來二函。函中對採集情形。記載委許。並可窺注意政治風俗者之參考。爰爲披露於下…

致胡步堂博士函

（上略）前在灌西水磨溝率上一稟。諒早察覽。生離其地西行。僅三十里。入土司管轄之夷地。其民係西番。藏人風俗。與漢人大異。外衣毛織羃衫。男至膝。女至踝。男子每値天煖則左袒。再煖則左右袒。屋舍方整。類西式。細審其構造。則下爲牛舍。上爲住宅。頂有晒樓。鮮有於晒樓上增構房屋者。窗牖狹小。室內黑暗如地獄。而牛馬糞臭。令人難受。性嘗散居山間。故市集多爲漢人所佔。有喇嘛甚多。因其民擬留一子爲嗣。餘皆入觀也。牧業甚盛。有牛馬羊匹者。比々皆是。言文不一致。方言亦甚複雜。階級制度殊嚴。通婚不亂者乃番人社會之大較也。至於採集方面。自水磨溝至牛頭山。沿途花草不多。且行且採。共得標本二十號。中頭山海拔約山百二十尺其高雖不及峨嵋。而草木蔭蔚過之。第爲時尙早。其花木之植物不甚豐富耳。住此山三日。共採得標本一百二十三號。以草本較多。木本稍少。其山麓爲潤葉樹叢林。漸上漸稀。則有松杉取代之。然在山東數亦寥寥。而其原始林。萃於山西。山頂有杜鵑林北。正盛開。極爲美觀。自牛頭巴郞山之道上花木頗盛。行四日共採得標九五號。隨發現有楊柳及胡頽子之單純林。巴郎山海拔四二〇〇尺。到達此山時。正値大雪。踏雪尋花。共少可想而知。實則巴郎本部卉木。原亦甚鮮。附近諸山。俱爲粹松杉蒼翠之色蔚爲大觀。（未完）

梅佛德牌優秀表

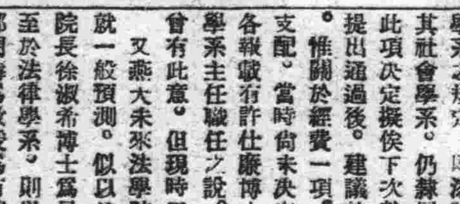

瑞士製造　機力堅固　經久耐用　守時準確　定價低廉

專門 皮膚 梅毒 泌尿器科

重富醫院

大連西通常盤橋西廣場中間　電話七五二八番

請設產兒調節相談所 惟旅大不許可

【大連】市內若狹町大連慈惠病院理事長柴田博陽氏。擬設「大連產兒調節相談所」已探尋大連警察署衞生係之意向。協議結果大連署決定不許可之意旨通告於柴田氏。而該問題大阪及其他日本國內已實行久矣。惟在旅大不與許可頗惹人注意。大抵大連署之見解。爲時期尙早云。

燕大社會科學院 改名法學院

新院長徐淑希爲有望

【平訊】燕大社會科學院之名稱、與大學組織法第四條所規定者不合。特於日前由校長校務長會同該院院長及該院各學生主任商酌。遵照部長、改名爲法學院。並查照大學規程法學院、應分法律政治經濟三學系之規定。關添設法律學系其社會學系。仍隸屬於法學院。此項決定擬俟下次執行委員會提出通過後。建議於校務會議。惟關於經費一項。如何分撥支配。當時尙未決定。至近日各報載有許仕廉博士辭退社會學系主任職任之說。許博士前曾有此意。但現時已打消矣。又燕大未來法學院長一席。就一般預測。似以前社會科學院長徐淑希博士爲最有希望。至於法律學系。則以前副校長郭閔疇爲教授爲有望云。燕大新建造之男生湖濱宿舍一部。及女生體育館。動工已久。因工程繁重。尙未完工。現在加工赶造。聞湖濱宿舍一部大約開學時完工。女生體育館於本年十月中亦可完云。燕大研究院學生因故開除學籍。該生不服。上書校長抗議。被校長痛駁。又該校資助委員會審查獎學金細則。業已公佈。

津萬國游泳賽 愧煞黃人未得入選

【津訊】萬國游泳比賽定於二十三日下午在英租界英國球場南天津游泳會舉行。惟項目中查公開接力一項。該會特於日前致函本市中華體育協進會。邀請派運動員前往參加。並定於昨日下午七時舉行預賽。參加者共六隊。最强爲天津游泳會。並有義海軍。日本、我國出席代表。爲曾滑射王自强林炳賢郭英等四人。楊春泰因事未到。下午五時半在青年會齊集。由侯洛衛摩領赴會。記者隨往。到會時。郎見游泳池設於院內。四周爲男女更衣室。池長三十碼。深約三碼。清水一泓。碧潔見底。底上劃線。歷歷可見。池中練習者頗有人在。紅男綠女。參差其間。並有西婦作入水之跳。上下翻飛。輕捷異常。鐘將七下。聞鈴聲大作。裁判員魚貫入場。初爲西人接力賽。命甫發但見浪花沸然。約十數秒鐘、人已抵岸。旁觀者。莫不驚歎。約隔十分鐘後鈴聲復作。卅公開接力開始矣。第一組共三隊。我國居其一。餘皆西人。既起賽。我國因實力太薄。故始終未能追及。第二組有日人隊。初賽日本亦落後。然第三入時猛然赶過。結果第二。全場莫不鼓掌。兩組又選三隊。今日決賽中選者爲。一、天津游泳會。二、Country Club 三、D.S.V.黃種人均未入選。按此次我國加入比賽者。失敗原因。本年方興不久。加入競賽在意料之中。蓋因本市水上競賽。本年方興不久。加入競爲觀摩性質。惟望將來努力前進。不難決勝於異日也云。

特別啟事

玆訂於八月二十八日午前十時在嶺前屯墓地前社長金子雪齋先生墓前舉行第六週年祭典尙乞　一般知交撥冗參加爲荷

（如當日降雨即改於光明台振東學社內舉行）

泰東日報社
振東學社　同啓

高價收買古金銀手表懷表鑽石寶石

大連吉野町二二　鈴木金陽堂　電話八二二六

眼科專門

（隨時可以入院）

玉井醫院

院長　玉井純

大連市西通三十五番地　電話五七三二番

緊要啓事

敬啓者鄙人因病前在老虎灘萬所休養現已全癒自本日起照常從事於一般診療望中外惠愛諸彦倍舊光顧爲荷　特此敬告

仁濟醫院　大連市西崗街二十一番地

院長陳章哲啓

現代文化之惠澤

退治皮膚病

天恩水

堪可自誇之三大特長

一、殺菌作用　能完全殺滅寄生於皮膚之病原菌即時除却痛痒等痛苦

二、消毒作用　能合理的分解消滅皮膚病患患部毒素不能逐漸病毒於內部故可完全撲滅毒素

三、收斂作用　能使皮膚病患部逐日見效迅速痊癒確實全治皮膚病

較諸從來販賣於市井者其效果顯然卓越故在皮膚藥中在日本全國稱霸首位者誠非偶然

打破迷信

有人因天恩水之效力過於神速驚訝故有疑慮因塗用此水而引起病者但此爲杞憂殊不知天恩水能完全消滅毒素如一塗用天恩水即便皮膚痛痒即時快癒身體更加强健精神益爲爽快

天恩水之威力

無論如何腐爛之患部皆可一塗抹此水並不覺少許疼痛刺戟此外另有益於美容之藥水可以治日用法亦至爲簡便

買藥時注意

類似品頗多故買藥時請特指名購買方可無誤

天恩水藥價

三角、五角、一元、二元、郵費一角二分。各處藥店代賣如貨賣斷之時請匯下列總發賣所即時郵寄

主治效能

乾癬、濕癬、頑癬、疥癬、痔瘡、香港脚、凍瘡、禿瘡、火傷、雀斑、蚤蚊納子臭虫之刺傷藥、漆油燙傷、刮臉刮傷、唇肛門之潰爛、皮脂漏等一切皮膚病

總發賣所　東京藥院

本店　東京市芝區田村町一八　電話芝一八七四番　振替東京六〇一〇〇

支店　大阪市天王寺區石丘个町廿　電話南一二四六　振替大阪五〇八一八

福爾摩斯偵探案 （五二）

英國柯南道爾著

卷下

第三章

則聽之可耳、露珊實告汝、吾之欲行是策、已非自今日始、吾胡能屈服於他人之下、如彼群頑之事其先知、試思吾身爲自由之美洲人、尚新而不顧守舊、胡堪一日處此、女曰、恐渠輩未必能縱吾行、老人曰、今但俟傑弗遜歸、當得良策、吾愛、汝勿煩懣、且弗使妙目腫如葡萄、萬一彼人以此時入、見汝將何以堪、茲事實不足云爲險事、可無懼也、約翰弗利亞作此慰詞、出以堅定之聲、似所語皆足深恃、然是夜女見老人扃門頗嚴、似較平日爲著意、且細擦其已銹之舊槍、實彈丸、懸之臥室壁上、

第四章

彼毛孟先知戾止之翌晨、約翰弗利亞遂往鹽湖城中、訪其將往納凡達山之友人、以書託之、囑轉交傑弗遜賀泊、書中即告彼少年以父女危狀、敦促其歸、書既去、心乃大安、歸時、心頭輕率已多、似去磐石、旣近其田屋、忽見門前之二柱上各繫一馬、頗以爲訝、入屋則益訝、見有二少年方踞坐於起居室中、其一面白而長、仰倚於搖椅之背、翹其兩足於火爐上、一則頸短而粗、如牡牛、貌旣傖楚、且類無賴、時方立窗前、納二手於囊、口中低哦作歌聲、弗利亞入時、二人皆點首、坐搖椅中者、先致辭曰、汝殆中識吾輩、此爲長老蝎萊勃之公子、吾即約瑟施丹格生是、曾此在沙漠中、上帝展其萬能之手、引汝人吾信賓之羊群、長途中吾家即與汝同行、立窗前者、自鼻中發音、嚶嚀言曰、上帝他日必且引天下萬國、同入吾群、其著手雖緩、而事至可恃、約翰蕭別亞已知此二客爲誰、即磬折爲禮、意至冷漠、施丹格生又曰、吾輩皆奉父命而來、求女公子以玉手見予、不省汝父女目中、視吾二人孰佳、惟吾但有四妻、而蝎萊勃兄弟已有七、在理吾爲當選也、蝎萊勃大呼曰、否々、施丹格生兄弟、今吾二人之問題、不在計妻之多少而在孰有能力蓄多妻、吾父已以磨坊歸吾、吾實較汝爲富、施丹格生奮然言曰、然吾前途之希望、亦正無量、果上帝能召吾父去者、其硝皮之場及皮廠即歸吾有、爾時吾即爲汝之長老、在教堂中、位亦居汝上、蝎萊勃自顧其影於鏡中、作巧笑言曰、茲事向宜聽女郎決之、吾二人孰爲當選、胥由彼決、當二人爭論時、約翰弗利亞方當門而立、幾欲下其手中之鞭、鞭二人背、後乃舉步至二人前、大聲言曰、以後吾女如招汝二人來者、始能來此、否則、吾不欲見汝二人面、二少年木視弗利亞、狀至愕貽、二人之目中、似各有語、謂吾輩爭欲得汝女之手、於汝及汝女實爲莫大之榮幸、而蘇利亞又乎曰、此間有二徑可外出、一爲門、一爲窗、汝二人將何擇者、呼時遽擠其悍容於棕色之面上、二手亦堅握、若欲擇人而搏、二人遂躍起而逃、老人追至門次、發爲冷嘲之聲、曰、設汝輩已議決孰能爲吾壻者、幸命吾知之、施丹格生怒極、勃然色變、大呼曰、汝將來必受重懲、竟敢抗吾先知及四聖會議、汝爲茲事、且悔艾至於畢生最後之時、蝎萊勃亦呼曰、上帝且展其手加汝以重創、挾汝起而擲汝、弗利亞怒呼曰、然則吾即擲汝、斯時苟非露珊力挽其臂者、且上樓取槍矣、迨既脫身、而馬蹄之聲已杳、知取槍亦無及、遂拭其額上汗珠、呼曰、此萬惡之二小賊、乃敢犯老夫、吾女其諦聽、吾寧見汝入墟墓、萬不願見汝爲彼二賊之妻、露珊振其精神、答曰、阿父、兒亦抱此志、想傑弗遜當不日歸矣、弗利亞曰然、歸當不遠、愈早則愈嘉、以彼二人將作何舉動、尚在不可知之數、吾輩不可不備、後此此剛毅之老農及其義女所處境地、實至危險、且無人敢爲將伯之助、在斯土之歷史中、初未嘗有此等背抗教中長老之事、即有小罪、處罰亦酷、至似此叛徒、收局更不堪設想、弗利亞固自謂、財產雖多、身分雖高、亦殊無補於事、以前頗多有聲多金之人、以背教而死、死後財產都沒入教堂、弗利亞本爲胆壯之夫、惟時覺此無形之恐怖、如影附身、如危險之來、明而非暗、尚能嚴拒其唇、與之相抵、今乃暗而非明、心殊弗能寧貼、顧雖如是、在愛女前猶自匿其皇恐、使忘其險、而女目至銳、才一微睇、已洞知老父中心之阨隍、弗利亞自彼日驅逐二少年後、逆測楊氏必且來書中斥、或加以恫嚇、已而果然、翌晨興時、斗見被上有紙一小方、以針拴之、適當其胸、紙上有巨字、印刷而成、其語曰、尚有二十九日予汝、俾汝改過遷善、不爾則……此最後之一筆、較之其他恫嚇之語、尤足怖人、約翰弗利亞見紙、懷疑莫釋、念此紙果從何來、彼臧獲輩都臥屋外之小屋中、此屋中窗戶、亦均嚴扃、念久、弗解則立碎其紙、秘不告女、然自遇此事後、中心亦不能無懼（未完）

遼寧 老世昌洋行

敬啓者敝行在遼經營進口事業多年頗蒙各界光顧以前敝行經由城內謙祥泰代理今於一九三〇年三月已與該代理脫離營業關係自行在日站千代田通並在城內買記頭條胡同開設營業倘荷惠顧無勝歡迎

營業課目 專辦進口呢絨布疋五金、雜貨機器油、呢絨種類、禮服呢、毛絲呢、軍衣呢、青平呢、華達呢、馬達呢、洋服料、上等毛繩、毛線、各種皮張、押花絨、槍絨、絲絨、豹皮絨、蔴絨、墊絨、蹚子絨、口絨、洋針顏料等貨、以上各貨、一概批發、

附設火險部、素有信用、賠款迅速、

地址遼寧 日站千代田通三十六番地 城內中街買記頭條胡同

電話 日三九八九 中街二三六一 日站中一六九五

本行謹啓

遼寧城內 中街西首路北五層大樓

本店自開辦以來即應現代潮流凡運售環球貨物無不選置上品銳意向新故倍受社會惠顧士女稱許際茲夏日初屆特新運到夏令著用奇異紗羅紡絹葛繡花物品雨衣斗蓬西裝服料各種草帽磁器音樂翠玉玩具跳舞婚嫁化妝用品無美不備取價格外低廉代理大中華百代高亭勝利蓓開唱機戲片青年電影設置電梯代步穩便如承惠顧無任歡迎

泰和商店廣告

中國電話 樓下二四七九 二樓二二四四番 三樓日長電話三三五三九番

本店主人謹啓

東三省官銀總號廣告

資本 二〇、〇〇〇、〇〇〇元
各種存欵 承辦定期活期名種存欵總分各號均可
商辦手續敏捷利息從優
各種放欵 承辦定期信用往來透支暨各種定期抵
押放欵
滙兌種類 電滙票滙信滙
滙兌貨幣 (甲)奉大洋滙兌券(乙)哈大洋券(丙)遼寧四行號聯合發行準備庫現大洋兌換券(丁)天津上海銀洋
通滙地點及規則 (一)本號奉大洋滙兌券在東三省境內本總分號一律免費滙兌(二)本號哈大洋券在遼寧省城本總分號及吉黑兩省各分號一律免費滙兌(三)四行號準備庫現大券在東三省境內各大商埠城鎮本總分號一律代理滙兌概不加水但以上三項如交外幣或現洋以及電滙須酌收滙費(四)天津上海銀兩現洋在遼寧省境各大城鎮本總分號及長春哈爾濱各分號均可交滙々水低廉

總分號所在地 ●遼寧省城 營口 安東 錦縣 孫家台 公主嶺 山城子 通遼 新民 遼陽 鐵嶺 西豐 昌圖 遼源 四平街 八面城 洮南 通化 海城 蓋平 新立屯 法庫 遼中 東豐 西安 新賓 海龍 復縣 莊河 鳳城 岫岩 寬甸 撫河 康平 輯安 長白 開通 雙山 開原 城內 本溪 撫順 郭家店 范家屯 綏中 興城 錦西 義縣 黑山 北鎮 彰武 盤山 台安 懷仁 臨江 鄭南 田莊台 ●吉林省城 哈爾濱 雙城 長春 延吉 寧安 一面坡 下九台 ●黑龍江省城 黑河 海拉爾 綏化 安達 呼蘭 ●天津 上海 ●上海 ●大連

總號貨棧地點 大西關倉庫

總分號營業時間 每年一二三四五九十十一十二六七八月份每日上午十時開辦下午三時止辦

中國電報掛號 總號一三五〇

電話 總號總會辦辦公室中一四二一 總務股中一〇一八 七日二三〇八 經理辦公室中一〇七 營業股中三三六 日三三 庶務中一二二 傳達室中二 五九〇 日二一〇

遼省城總分號地址 總號瀋陽市大北門裡 第一匯兌所小西關路北 第二匯兌所鼓樓南路東 瀋陽分號日站千代田通

遼寧城內 鼓樓西四層大樓

本號發售國產綢緞綯葛紗羅絲織物品湘繡禮服印花衣料輸運歐美呢絨西裝服料各種布疋粗細皮張以及旅行器具閨閣用品鐘表磁器中外雜貨官燕銀耳一概俱全特請上海名師專做各界制服時衣大氅

同興元絲房

中山服總經理美國勝利唱機話片代理百代高亭唱機話片青年電影定價格外低廉如蒙惠顧無任歡迎

樓內裝設電梯主顧登樓便利

電話 中國電話樓上四一九 中國電話樓下二〇三七番

中華棧新社開幕

旅客福星

眞 正

自蓋新式洋灰鐵筋三層樓房

大連常陸町三三、三七、四一、番地

破天荒十大特色

房屋寬濶各屋皆有自來熱水洗臉盆站櫃大鏡躺椅銅床錦被電鈴西式大磁盆沐浴室由客自便分文不取自來水小便器自來水坐甬大便器客用信紙信封俱全冬則暖氣夏則風扇倍極完善應酧周到價廉便利報關上稅

營口中華棧 電話九四九
長春 義昌公司 電話二七八
哈爾濱中華棧 道外 運輸部 電話四三一八 二二一五
青島中華棧 電話一四九 九〇四八

新社電話長七九七一 樓上二一六四六 樓上電話四二〇〇 櫃檯五七四四

大連奥町

大連市奥町中華棧 主人張炎町謹啓

眼科專門

大連市岩代町轉角

三根醫院

電話六四一〇番

洪來盛綢緞莊廣告

本號新到特品綢緞各種奇異顧繡時髦花色印花材料並由歐美定織嗶嘰呢嗶吸北口採辦細毛皮衣一應俱全賜顧諸君請認敝號門市爲記

大連市浪速町西十番地 零售部 電話五二六八 批發部 電話六二六九

天下第一婦女靈藥 驚天動地救人無數

女界福

補血補氣 經血不調 赤白帶下 婦女百病 產後諸症 莫不藥到病除 各藥房均有代售 總發行 大連 德記 大藥房

大連 聚蚨棧
朝陽鎮 聚蚨棧
奉天 聚蚨棧

改良旅社信用昭著諸所便利應酬週到各埠均有分棧代理

代理大連火災海上水上家財房產險

主人 段洛九
經理 湯壽山

電話五六九八番

大阪商船定期輪船

哈爾賓丸 八月廿五日
烏拉爾丸 八月廿八日
香港丸 八月卅一日
貝加爾丸 九月三日
○上海福州基隆高雄行後三時
盛京丸 十月十四日
福建丸 九月九日
長沙丸 九月廿一日
○朝鮮經由長崎鹿兒島行
關東丸 八月十一日
○北美行沙市打狗馬丸（上海神戶四日市橫濱經由）
巴里丸 九月十四日
○紐約行（神戶四日市橫濱經由不載船客）
關東丸 十月四日
○歐洲行經由上海香港不載客
阿瑪會丸 八月卅一日
○天津行湖江法界碼頭
貴州丸 八月廿四日
武昌丸 八月卅一日
河南丸 九月七日
○橫濱行（午后二時開）
河南丸 八月廿二日
貴州丸 八月廿九日
武昌丸 九月五日

大阪商船大連支店 代表電話一七番

日本國際觀光局

●乘船切符發賣所
大連伊勢町觀光局 電七〇三四
同大山通出張所 電五五五四
同沙河口東洋行內觀光局 電九五〇六
營口觀光局 電一三七六
撫順觀光局 電二五四八
奉天觀光局 電七九一四
長春觀光局 電一三九三
哈爾濱觀光局 電四七八八
●船票發賣所 ●專屬貨客經理店

國際運輸株式會社

大連市山縣通二二一
大連支店 同賬房 電話三一五一 六二八三番
二站荷扱所 電話四八〇二番
支店 奉天、營口、安東、沙河鎮、鐵嶺、開原、四平街、鄭家屯、洮南、泰來、通遼、長春、下九臺、松花江、伯都訥、家甸、安達、滿溝、哈爾濱、傅一面坡、龍井村、局子街、天津、青島、上海、浦鹽、釜山、京城、大邱、元山、仁川、臺北、基隆、高雄、東京、神戶
凡關船車聯絡運輸之貨物由左揭各支店發行貨物引換証

日清汽船大連行輪

○青島上海行午前九時出帆
華山丸 九月五日
唐山丸 八月廿五日
經理處 大阪商船株式會社大連支店 電話四一三七番
專辦大阪商船貨客事務
國際運輸株式會社 大連支店 同賬房 電話三一五一 六二八三番

阿波共同汽船行輪

○芝罘威海青島行 十六共同丸 八月廿九日後七時
○芝罘威海仁川行 廿六共同丸 八月廿九日後七時
○芝罘威海青島行 卅六共同丸 九月二日
○鎮南浦行 長山丸
○復州青島行 長山丸
本會社代辦山東鐵路及朝日鐵道辦理各種運輸一切事務
阿波共同汽船會社 大連市山縣通電話 五〇〇一 六八九一

日本郵船出張所代表貨物辦理事宜
大連市監部通 丸二商會 電話番四二四六番 五八八八

近海郵船定期行輪

○橫濱行
玄武丸 九月七日
淡路丸 九月一日
○長崎神戶大阪橫濱行
相模丸 九月十三日
○天津牛莊行
玄武丸 八月卅一日
相模丸 九月六日
勝浦丸 九月十五日
○基隆高雄行
第二養老丸 九月一日

朝鮮郵船大連行輪

○青島仁川行
會寧丸 九月九日
○朝鮮崎鹿兒島行
雞南丸 九月十二日
以上名船內天氣及其改行
大連市山縣通他事宜時

日本郵船大連出張所
以那氣船民社船客業務代理近海郵船株式會社大連代理店朝鮮郵船株式會社大連支店 電話 三七三九 七八四六 六七一二番

威連輪船公司出帆

○往威海衛青島行
敦賀丸 八月廿二日
大連敷島町六番地 荷客取扱處 丸二賬房 電話五八八八 四二六四番

鹿玉軒記

○芝罘威海仁川行
利通號 九月一日
○芝罘行 福壽號 八月廿八日
○登州府龍口行 海壽丸 八月三十日
大連市加賀町 電話三八五一 六二一八番

大連汽船定期行輪

○青島上海行
奉天丸 八月廿九日前十一時
大連丸 八月卅一日前十一時
長春丸 九月三日前十一時
○天津行（天津靠岸）
天潮丸 八月廿九日前九時
濟通丸 九月一日前十一時
天潮丸 九月四日後一時
○登州府龍口行
龍平丸 九月一日
○名古屋行
東嶺丸 九月三日
○香港廣東行
烟台丸 九月一日

大連汽船株式會社 電話四一八五番
專屬貨客經理店 永和公司 大連敷島町六番地 電話七二七五 七八六八番
阪神航路專屬荷扱店（大連須磨町六） 澤山兄弟商會 電話五六六二 四六八二番

政記輪船行輪

○芝罘行 永利號 八月廿九日
○安東行 有利號 八月三十日
○香港廣東行 英利號 九月一日
○秦皇島行